濱江日報

發行人 趙墨宣
編輯人 呂秋鴻
印刷人 趙仲三
發行所 經緯街九號

（價目）零售每份五分 每月一元五角 外埠加郵費

（電話）社長室 三一七〇 總務局 九五五〇 編輯局 二七七九

要聞第一版

中國表明澈底援助印度獨立
重慶各報非難英國亦漸抬頭

（南京十七日電）中華民國國民政府，宣傳部長林柏生氏，發表聲明，謂對印度人之獨立運動，中國決予以徹底之援助云。

好富情報部長談話

（南京十七日國通電）關國府林宣傳部長之表明援助印度獨立，南京大使館好富情報部長，十七日談述如左

于將近鴉片戰爭百周年之二十九日，與國民政府同樣，為英帝國主義所苦之印度，最近所倡之獨立運動，對其表示援助者，實有甚深之意義，又最近重慶各報，一齊非難英對印度之壓迫，而大張（與印度以自由）之筆陣，而示反英態度者，頗值注目，故重慶亦漸次認識亞細亞建設之本體，而宜猛醒也。

重慶焦慮印度問題

【里斯本十七日電】印度之反英暴動，使重慶政權多大不安，從來重慶對印度之物資援助，有甚大之期待，而因今回之事件，乃至失望甚大，故傳對印度問題之解決，十分焦慮，即依重慶來電稱：十六日同地舉開，國際平和運動支部主催之大會，希望担當美國之調停，重慶之印度問題之速快解決，其主張之解決基礎，謂為大西洋憲章之精神謂及適用，更對遺印美特使等，希望焦慮，大形暴露矣云。

社說　對國事認識之心理建設

滿洲建國十周間，舉凡政治，文化，交通，建設等諸大端，無不突飛猛晉，使到滿洲來觀光，視察者，無不讚嘆驚奇。尤其在精神上，物質上，更有重大進步。然所謂心理建設之工作，尚未完成，對國家需要之認識，仍未達完全一致之境。吾人際此重大時局下，願闡明兩點，至希各界人士警悟同情焉。

第一，須一致徹底認識時局，當此國家建設僅十年之今日，猶如十齡之幼童，對於新事態，尚有認識不足，此等人於一切思想或行動上，皆應痛悟重新為自已之心理建設，何則，大東亞聖戰勃發之前，吾人被英美等侵略主義者之高壓操縱，精神方面，確已受到相當之痛苦與損失。雖然我國在短促的十年中，百政新舉，炳炳麟麟，實然可觀，但以現實的經濟產業，暨吾人之理想希望尚遠，有待國人高瞻遠矚，夙夜匪懈，始有光明幸福之可期，親邦日本之扶助力固強，而首要條件，還須本身振作，精神煥發，彼此呼應，團結一致，方可奠定高度國防之強固國家，共榮圈之穩妥基礎，對國家之貢獻，為理論則必須定，對認識則必須真，願全國各界，尤其知識分子，俱認識建國之道，首在擁護國家中心，國家命運實繫於此，故必須全國人士以心顧神慧維護之增強之，始為國民適當之義務。吾人為是言者，在使八民增加向心力，凡有離心力傾向之一切思想情緒，不復見於國內，則大幸矣。

第二，須一致覺悟，國家處此大東亞聖戰邁進不息中，對北邊尤須注力鎮護之今日，積極是圖者，則在增強國力，所謂國力者，換言之，可釋為廣義的國防，責在國際間立足隆固之最大之前提者，確在自身先成為能自衛，能自活之國家，蓋不如此，不足以有光明之前途，且不足稱為大東亞共榮圈強固之一環也。（2）

浙贛作戰之全貌
遮斷重慶最後輸血路
○○少佐視察報告

蔣系軍隊決無再起能力矣

【○○十八日電】重慶最後之輸血路線浙贛線之遮斷，杭州、由南昌之兩方面，向廣信驅進，關於浙贛作戰之全貌，視察現地歸還之○○少佐，十八日在陸軍省已行視察談如左：

今回之浙贛作戰，自杭州至敵第三戰區司令部之所在地廣信為止，將九十數里約二個月間，已一舉進攻，此距離比由上海至南京間，尚遠，此作戰之特徵為值遇非常之大雨，五月十五日作戰開始以來，至六月末為止，約一個月半，於其間之降雨之日，僅有九日，即六月一個月內，由分有三度之大洪水，從而道路與飛行場，已均水浸，離即飛行機，幾存漂起之事。現有由後方不能送彈藥，不能送食糧之狀態。作戰開始以來，一個月半，全然由兵站之補給，已為從來之作戰所未見。彈藥因手中所存者，尚不要緊，固可安心，再糧秣亦因在廣豐（玉山南方）將軍需米已有數特別之多，部隊約足二十日月左右，充分可食。此期亦不須關心。但多少粗為戰之餘暇，實行選擇，然十粗或兵隊之蔑視之係成為一種赤色之玄米飯兵之作分之研白亦辦不到。大致以玄米勉強用之而已。副食物等，亦為粗食物，不僅兵隊高級指揮官，亦同食此等粗食。繼續雨而又雨之戰鬥，垂頭之下，今後之作戰，完全出敵之意表。敵之判斷，「日本軍或種程度之進攻之後，當已反轉，原來之線」云云。而預想大體攻至金華。自此有如從來日本軍反轉於皮斯香戰術。敵第三戰區司令長官顧祝同，四月末已下命令頓自杭州至金華道路。全部徹底的破壞。自金華向前尚未發破壞命令。如此日本軍於五月十五日，開始進攻。五月廿四日，至金華，進出更急速已向衢州，敵金華陷落二日前，從江至衢州之道路破壞。【未完】

印度民不懼威壓
砲擊之前抗爭益烈
各地死傷者日多紛擾日甚

【里斯本十六日國通電】據路透通信社道稱，印度各地騷動狀況如左：

△達加（孟加拉州）『民衆敢行示威，對欲阻止此者之警官隊，加以投石，因此警官即刻發砲威嚇，結果死者五名，負傷者四名。

△加爾各答『警官隊民衆雖發砲以鞭打威嚇，但民衆示威毫不減退，全敎育機關，依然閉鎖中。

△比部列斯【聯合州】民衆以國民會議派之大旗居前，實行示威，警官雖命令降下該旗，民衆因對此拒絕之，警官遂發炮，結果死者多數。

△昆波爾『民衆除襲擊郵便局員外，並欲對滿載軍需用黃麻之車輛放火，結果，軍隊出動彈壓。

△瓦爾達附近『郊外克瑪蘭加，警官對羣衆發砲，死者及負傷者各一名。

△拉克諾『尼爾機關報國民，些拉富多及其他二……

聖上欽差侍從武官視察國兵檢查

【新京十七日國通】皇帝陛下對於大東亞戰爭下，嚴然守護北邊之國軍，不日極為嘉勞。茲者對於目下於全滿各地實施之康德九年度徵兵檢查，更欽差侍從武官曹中將以下五武官，按左記日程，分往現地視察：

佟森杉少校	八月十八日	奉天省營口市
曹秉森中將	八月二十一日	間島省延吉
	八月二十四日	牡丹江市
那欽雙和爾上校	九月一日	
滿豐昌上校	九月十一日	興安東省札蘭屯
	九月十三日	熱河省赤峰街
陶永芳上校	九月十三日	錦州省興城街
	九月二十三日	齊齊哈爾市

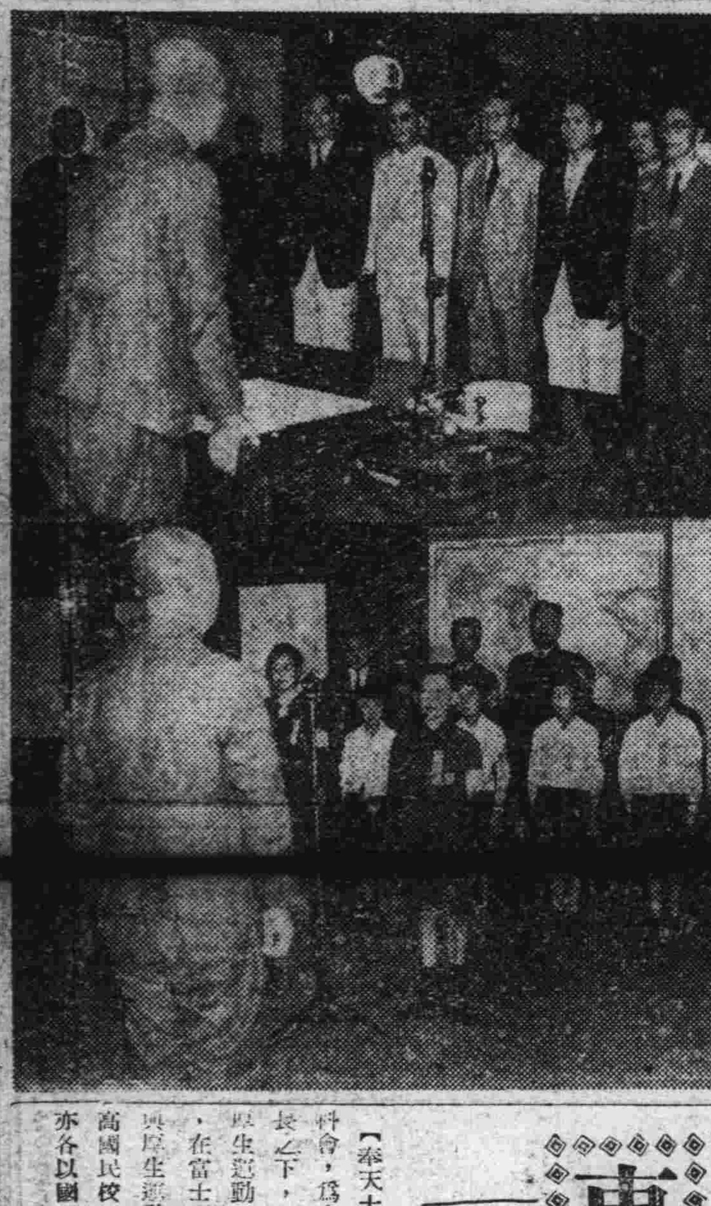

△寫眞說明「陸軍省記者會（上）與慶祝綴方使節（下）訪問梅津關東軍司令官

邱奇爾訪蘇說証實

（柏林十七日國通電）十六日夜，德國通信報道稱：英首相邱奇爾，于去十三日抵莫斯科，與史太林議長及其他政府首腦，行商討矣。

英蘇各行發表　莫斯科舉行三國會議

（里斯本十七日發國通電）倫敦來電，關邱奇爾，史太林會談，英政府發表之全文如左：蘇聯人民委員會議長史太林，與英首相邱奇爾之間，於莫斯科舉行會談，米大總統代理哈里曼，亦加其中。其他蘇聯側參者，為外務人民委員莫洛托夫，烏洛西羅夫元帥，英側更有駐蘇英大使克拉克加，英參謀總長布魯克，並其他英軍代表數名，會談時，外務次官加特堪等。關對德并其他歐洲同盟諸國之戰爭，全分野，已到達種種之決定。會談基於聯合國之關係，更得再確認蘇聯，英國，美國三國間，有緊密之友誼，諒解存在之事實之機會矣。

（莫斯科十七日發國通）關英首相邱奇爾之訪問莫斯科，蘇聯政府十七日發表如次：英首相邱奇爾，由八月十二日起，至同十五日止，滯在莫斯科，亘四日間，會與史太林議長，進行協議。右會談上，兩國政府首腦，關戰爭之遂行，已達重要之決定。英蘇兩國，關對德意志並歐洲諸國，更確認兩國之同盟矣。

寫眞：為日滿小國民大會

歡迎親邦綴方使節　開催日滿小國民大會

由全日本之國民學校初等科六年生中，選拔之優良學生，慶祝綴方使節一行十七日午前中，至各方面致辭，午後二時起，於新京厚生會館。出席日滿交驩小國民大會，於會場由金市長以下關係者，及新京日滿小國民千五百名參集下，盛大舉行。

東亞厚生大會
第一日之開會情形

【奉天十八日國通】大會第一日午後，一時三十分，分三分科會開幕。第一分科會，為在醫大之「大東亞與厚生運動」，以第一部會，第二部會，直木參議座長之下，各國代表熱心協議。第二分科會，『職場與厚生運動』，第一部會職場厚生運動，南滿中興堂，梅野勞務興國會理事長為座長，第二部會職場之保健，在富士青年校，同部衛生技術廠長為座長，而行協議。第三分科會，『家庭與厚生運動』，第一部會家庭生活新體制，第二部會大陸生活樣式，前者在新高國民校，王祝典事務局長，後者在奉天一中，守中滿大學長，分別為座長，亦各以國民的生活之明朗健全為目標，行活潑討論。

邱奇爾訪蘇途中會見斯瑪芝

（里斯本十七日發國通電）據倫敦情報稱：英首相邱奇爾，於訪莫斯科之途次，赴開伊羅，而與滯在同地中之英國南非首相斯瑪芝會見，並協議云。

日機又炸毛勒斯比　所與損害較前尤重

（里斯本十八日國通）據美系情報，十七日夜半之報道稱：日本航空部隊，又來空襲毛勒斯比港，予該港軍事施設損害甚大，俱稱此次之空襲，尤為猛烈云云。

漫畫說明

（一）惡獅子向以籠絡同類，為惟一的毒辣巧技，搾取同類的脂膏，供牠的滋養，牠對同類們用笑臉說，你們看我項帶素珠，有多們慈善，千萬不要棄我而逃呀。

（二）惡獅說，我待你們這樣好，你們還想逃出我的範圍嗎，好，好哇，今天叫你們看看我的原形、教你們一個也逃不出我的口去，傻東西們，我以往的慈善全是假面目啊！

日軍的大無畏勇敢英美軍終久是底舖
敵手在東亞及南方英美終將無能為力
英美俘虜自述敗戰實況（二）

「我們慘敗」

——英國運送船「瑪達哈利」號技師，哈烏克，年三十九歲，開口即如此表示——

（我及我的朋友們，都認為日本的敵人，尸遭慘敗）昔日拿破崙之戰，英軍初遭慘敗，但最後勝利，仍屬英國，自彼時起，英國國民，即自信最後血戰，我們可勝，此次戰爭開始，仍得到人民之能夠得到最後勝利之自信，但現在我覺悟我們的同胞多為瞽目者。我很想知道我們的同胞，對馬來印度洋之戰鬥，及錫特內馬達加斯伽爾，荷蘭港之無力之事實，作如何估價，我並看到馬來人印度人中，國人均義勇與日軍合作，所以我的結論是英國永久不得再返東亞。

美國將官自白

——前菲島美空軍司令官布列勒敦少將談稱——

去年十二月八日，午前三時三十分，我在馬克遜將軍司令部內自己的寢室裡，不停止的電話鈴響，驚醒了我，一躍而起，我的部隊軍官報告說，日本空軍空襲珍珠灣，我立登汽車馳往「克拉爾克」飛機場，我的部下，在菲律賓的空軍，共有三十六架「空之要塞」。其中的一半，置於菲島秘密飛機場，一半在「克拉爾克非勒特」飛機場，我到了此處，立刻命令準備與日機迎戰，旋又赴其他飛機場，早十時二十分，日機出現於「克拉爾克非勒特」飛機場上空，我們的「空之要塞」，尚正在裝置重爆彈，日機投下爆彈飛去，繼以又有一隊飛來，結果我們的全部「空之要塞」，殲滅殆盡，計十二架，在地上被炸毀，其他多數驅逐機在空中被擊墜，日機機銃射擊之迅速描準，出乎我們意料之外，我們的大爆擊機，因操縱士在操縱室關部準備升起時，被日機槍擊斃，故多損壞，換句話說，此飛機場在開戰之第一日，即被炸毀，所有之轟炸機器，亦同日被炸損毀無餘，呂宋之美空軍亦於一日中被殲滅。【未完】

要聞第二版

越華僑巨頭張振帆談
擁護和平協力日軍
並即承認國府與渝方脫離關係

（西貢十七日國通電）越南華僑，在中國事變前，約四十萬人。嗣因戰事延及華南，粵人避居來越者日多。目下已有五十萬人左右。其中粵籍者占八成，閩籍者二成，彼等在越以河內，西貢，堤岸等地爲中心，從事商業。在經濟上，握有相當勢力。華僑團體之活動，亦頗爲有力。尤其輾米業方面，幾爲華僑所獨占。自日軍進駐越南後，該地華僑，亦即與渝方脫離關係。同時，並先後表示，擁護和平建國國策。去冬大東亞戰爭爆發，越南五十餘萬華僑，竟能一致奮起，秉同甘共苦之精神，與日軍協力。此間，華僑巨頭張振帆氏，前曾被渝方，任爲參政員，今已參加和平陣營。記者日前往訪，當據該氏談稱：余之參加和平運動，早具決心。徒以當時，環境不許，致遲遲未果。迨日軍進駐越南後，華僑之抗日態度，已有轉變。當局對待華僑，亦已改善。余以前雖曾任渝方參政員。然亦僅係空名耳。去冬大東亞戰爭爆發後，日本在南洋各地，屢獲大勝。余乃聯合五十萬華僑，通電擁護汪主席，日下與國府方面，尚未有充分聯絡，故對祖國，猶未有何具體貢獻。然一候時機成熟，即可爲祖國效力，余個人除經營輾米廠三所外，同時亦兼營商業，故在海上交通，完全恢復後。當致力於越南與中日間之貿易。現余頗望法政府，及越南當局，能早日正式承認國府。然觀余此次，擁護和平之未受越當局干涉，亦可知其存有相當好意也。故余意南洋華僑，團結一致，以實力擁護汪主席，並對日本協力之日，當不在遠云云。

視察滿洲建國
十年躍進之眞姿
津視察團月末來滿
第一次五十名定廿八日出發

（新京十七日國通電）爲視察建國十年間，飛躍發展之大滿洲國現狀，及由華北來滿，多數之華工勤務狀態。而使華北各階級，深刻明瞭認識起見。乃由天津鐵路局，及東亞旅行社共同主辦，於滿洲國總領事館，天津市公署，並新民會等後援下，特行組織：「滿洲建國十周年紀念天津視察團」。因希望參加者，非常踴躍。故經天津特務機關當局，愼重人選之結果，首先決定，第一次爲五十名。至於其餘者，俟後再作第二次之派遣。其第一次，所派遣之五十名。以轄天津市公署宣傳處第二課長爲團長。將於月之二十八日，由津出發。前來我國。歷訪新京，吉林，哈爾濱，奉天，撫順，大連等各地。爲參共於新京之行事，爲參觀滿洲建國十周年：大東亞博覽會，訪問張國務總理，常外交部大臣，武藤弘報處長等，於吉林視察小豐滿發電。於哈爾濱視察開拓民訓練所。於奉天見學鐵西重工業一帶。於撫順視察，撫順炭礦，露天掘及勞務施設。最後赴大連，見學市內，及各般之勞務施設。預定於九月八日歸還天津云。

京市教育會
舉開民族學藝會
在協和會館舞踊演劇

新京特別市，教育會，當此建國十周年之佳辰。爲示慶祝起見，於十七日，午後三時，在協和會館，於各民族，男女兒童，並女學生等，舉開民族學藝大會，作歌唱舞踊，及表演新劇等之慶祝行事云。寫眞：即日，滿，蒙，露代表學生之演劇（樂土滿洲）

日滿經濟委員
蔡・于・韋三大臣一行
十六日視察阜新及東阜支所

（錦州十七日國通電）日滿經濟共同委員會，委員蔡，于，韋三大臣一行，於十六日午后六時二十七分抵東阜驛一宿後，十七日午前八時，赴滿炭阜新礦業所，互約一小時，聽詢炭礦側首腦者之概要說明，九時四十分，登海州高台，展望作業地域，視察孫家灣露天堀，及操炭塲選炭機，在海州旅館共進晝食，以後於一時四十分，赴大平採炭所。各大臣以下皆著作業衣，視察坑內。歷約三小時，對於從業員之眞摯敢鬥精神及激勵慰謝之言詞後，視察現方邁進於精勵增炭途中之阜新炭礦，始告畢事。午後六時，覲臨官民之歡迎宴實行懇談云。

又：（錦州十七日國通電）蔡，于，韋三大臣一行，十七日視察阜新炭坑大體完畢，七八日午前九時四十分，赴新邱支所。約亘一時間，聽取概況說明，並視察現場。然後於同十時五十六分，自新邱車站，搭車赴葫蘆島云。

協議統制外煤對策
經濟部當局前已召開會議

（新京十七日國通）政府鑑於國內煤礦業界內，統制外中小煤礦，所占地位之重要性。爲謀強化統制，中小煤礦，及整理企業統合之煤種別開發方針，對其價格調整輸送，配給，及其他問題。目下正在具體考究中。但隨同以上辦法之逐漸實施，經濟部，爲徵求地方側之意見起見，乃於十七日午前九時假經濟部會議室，由中央側北野礦司長，鴉片燃料科長，以下各關係官及地方側奉天，吉林，錦州，牡丹江，四平，三江，通化，間島之煤礦中心省商工科長，出席之下。進行意見交換，以後更自午後一時起，復於原處，對各地方冬期採暖用煤之需給狀況，輸送配給方針，有所協議云。

馬來昭南印系銀行
日當局將許其復業

（昭南十六日國通電）馬來，昭南印人所經營之銀行，向被視爲敵產，於軍政監部管理下，而在封閉中。茲日軍當局，爲應印僑民之要望，對於印僑，印度，東亞三銀行。將準許其復業在準備中。至遲本月杪，當可開業。按印僑，印度兩銀行，本行設於印度之馬都拉新，東亞銀行，設於馬來之吉隆坡云。

作文使節
訪問武部長官

（新京十七日國通）滯京中之作文使節一行，由國長阿部女士引率下，十七日午前十時，赴國務院，訪問武部總務長官。受以（努力用功）等勉勵之訓話，並領得紀念品，畢片而歸云。

所協議，並今後之研究方向。有告畢事。至此，第一日乃前九時半，開會之後，於午大東亞共榮圈，日滿農業之重要性。並今後宜特別重視之事項，有所磋商。至對大東亞共榮圈內，大和民族，培養基地之滿洲開拓建設上，今後特須留意之重要事項。亦均有所商討。然後全日程乃告終了云。

華北治安總署督辦
齊燮元將軍一行將來滿
視察我國建軍十年躍進之眞姿

（新京十七日國通）華北政務委員會，治安總署督辦，華北綏靖軍總司令，齊燮元上將。及華北憲兵司令，邵子凱中將等，一行計十八名。爲視察建軍十年，躍進滿洲國軍之制度教育，經濟。並加強滿華新善起見。定於月之二十日，由北京出發。二十一日，午前十一時五十分抵京。預定亘十六日間，除視察國都，奉天，哈爾濱，齊齊哈爾，吉林等地國軍之情況。並赴鞍山視察，滿洲工業之發展狀態云。

因屆糧穀出貨佳期
糧穀出貨懇談大會
＝當局將派員赴各農村舉開＝

（新京十七日國通）春去夏來，轉瞬又屆秋日。糧穀出貨佳期，已迫目前。茲爲期首都糧穀出貨之萬無遺憾計。特由協和會首都本部，與市署兩當局，共同主辦。自今日（十七日）起，至二十三日止，共六日間，派員赴各農村地區，舉開：（糧穀出貨懇談會）各區開催日，計十七日爲雙法區。十八日南河東區。十九日淨月區。二十日北河東區。二十一日合隆區。二十二日爲大屯區。每日均自午前十時開始，在各該農村區事務所舉行云。

建國忠靈廟臨時大祭
舉開奉贊委員結成會議

（新京十七日國通）合祀祭，及奉祀祭，並秋祭恒例大祭。將於涼秋之九月中旬，紀念建國十周年而盛大舉行。祭祀府當局，十七日午後一時，於國務院會議室，舉開大祭各奉贊委員結成會議，於各機關之關係者，多數出席下，首由橋本總裁，行以致辭及會長致辭，並各委員委囑後即行議事，關於：一，行事方針，及奉贊委員規程疏明。一，奉贊委員會，實施要領等，行以各種之協議云。

出席厚生大會
張國務總理大臣
偕同松本秘書官赴奉

（新京十七日國通電）張國務總理大臣。爲出席十八日，於奉天舉開之東亞厚生大會。乃偕同松本秘書官，於十七日午前九時三十分，乘車赴奉。預定乘十八日之亞細亞號快車，歸還首都云。

農政研究大會日程決定
日滿要人將濟濟一堂列席討議

（新京十七日國通電）貫徹於聖戰下，推進共榮圈內，興農政策之第四回，日滿農政研究會總會，定於二十八，九兩日，於國都國務院禮堂，盛大舉開。當時，日滿關係要人，多數列席。其日程已決定如左：第一日（二十八日）午前九時半開會。國民儀禮之後，有酒井會長，致開會之辭。繼有關東軍參謀長，國務總理，農林大臣，興農部大臣，以及武部長官等之祝辭。此外，更有小平副會長講話。然後推薦後任副會長，報告會務，及研究經過。日滿兩方，再本諸技術委員會之研究報告。關於研究討議

泰初代公使
二十二日來京履新

（新京十七日國通電）駐滿初代泰國公使，維勒約特氏，將於二十二日，午前十一時零六分，乘光號快車，來京履新，該公使之信任狀捧呈式，定於二十七日舉行。再駐滿泰國公使館，設於新京市，五色路四〇一號。係小平前參議官邸之舊址云。

故齊王追善祭
已於協和會館舉行

（新京十七日國通電）八月一日，於吉林省郭爾羅斯前旗王府，逝去之前蒙政部大臣，前參議，電電顧問勳一位，故齊默特色木丕勒氏之葬儀。已定於十八日午後二時，以蒙民儀，於王府舉行。參議府及興安局，並電電各當局，更定於二十一日，午後三時，於協和會館，以巴興安局總裁爲委員長，依神式，執行追善祭云。

各省畜產
主任者會議
十七日開幕

（新京十七日國通電）興農部畜產司，自十七日午前九時起，在興農部會議室，召開各省畜產主任者會議，出席者，有橫堀畜產司長，畜產司關係官，並各省畜產主任者，約三十名。首由中央側，關於康德十年度預算，並事業加以說明指示，然後開始懇談，迄二時而散會云。

操觚者代表
十七日抵牡
已就歸國之途

（牡丹江十七日國通電）慶祝大東亞操觚者大會國外代表開拓班視察鏡泊湖，於十六日，午後九時五十五分，自東京城來牡。經在牡各機關之迎接，下榻於花園旅館。一行，已自十七日晨，各就歸國之途云。

日陸軍省
記者會一行
滯京行動

（新京十七日國通電）滯京中之日本陸軍省記者會一行。十七日午前九時三十分，於關東軍司令部，訪問梅津司令官，致辭之後。十時訪問協和會，十一時於國務院，歷訪張總理，武部總務長官，正午於總理官邸行懇談。出席政府招宴。午後一時，赴治安部，訪問竹下顧問，同四時視察新京云。

京奉公隊員
協助防疫

（新京十七日國通）協和義勇奉公隊，首都總隊本部，爲協力當局，預防百斯篤注射之徹底起見。乃於十七，十八兩日，特派奉公隊員，赴本市各地區，協力注射工作。更於今日（十七日）起，至二十三日。派奉公隊員一部，在新京車站，協助當局，作百斯篤防疫勤務。以期防疫工作之萬無遺憾云。

育才 招（生）
學力合格 隨時入學
打字：七月隨時開課
簿記：七日隨時開課
日語：隨時報學
新校址：哈市道十二道街十六號中
備有宿舍 詳章函索 郵票六份

請患十年以上淋病興赤白帶 服二三日乃至五六日內全癒 告世界獨特的秘藥 即男女諸位早登彼岸 請速服

京城 都藥房洲藥
百發百中·永久根治·斷然好評

嘖嘖好評 藥價 試藥二圓 一劑四圓 一療八圓
○一人痊癒非從來的流行者 亦非爲頂妙之藥
○本藥內服根治 絕佳 ○在預防上請多多服用

北滿藥業社
京城特約（蓬萊町二之七）
△北滿總代理 哈爾濱中央大街二〇六
電話二二六三 二三五七番
振替全滿各大藥房均有代售

壽康齒科醫院 院長周崇智
▲診療科目 齒槽膿漏科 口腔外科 保存科 義齒補綴科 矯正科
時間 午前九時至正午 午後六時止 星期日限午前
地址 道外正陽七道街口

齒科 醫師 李蔭成
▲接診時間 午前十時至一時 午後三時至六時止 星期日休診
道裡外國七道街五號樓上四戶 電話九六四〇番
德國最新式電氣治療機 愛克司光機 各種牙症照像診斷

明星電影院
今一點開演
上海國華有聲歌唱對白巨片
解語花
周璇 白雲主演
半價設有效

東北大戲院
今天開演
藝華公司有聲對白古裝民間故事巨片
碧雲宮
主演 李麗 關宏達

大同電影院
今天開演
英勇武俠巨片
六集 關東女俠
主演（鄔麗珠）
加演七集 荒江女俠

平安電影院
道外景陽街
（今日上映）
北斗劇團
十二兩天 假本院座出演
西樂 國曲 歌劇 話劇
（編導）何宜之
怪人（獨幕劇）
罪（二幕劇）
楊森 鄭薇 白風 蘊華 劉青 露薇 周朮 全體數十名合演
每日三場
再期公演 二輪新片
鐵窗紅淚
新華公司哀怨酸苦時裝名片
陳燕燕 梅熹 王獻齋 徐莘園 韓蘭根 殷秀岑 黃耐霜 章志直 洪警鈴（全體精心合演）

馬迭爾電影院
今日一點開演
兩大佳片
愛染河內山
母代
新興作品

亞洲大戲院
道外北六道街
今日開演
滿映新片
鏡花水月
馬黛娟 浦克（主演）
下期開演新版名片
麻瘋女
談瑛 梅熹 主演

中央 大舞台
范玉良 李俊玉 張美玉 田中玉 ...
鐵公雞 新天河配

華樂 大舞台
李鳳雲 李寶賢 王少安 ...
新天河配

新舞臺
道外北三道街
李桂春 小菊處 ...
新天河配

國泰大戲院
道外十六道街 電話八九八一
上海新片 今日公演
紅淚影
舒適 胡楓（孫景璐）
（導演 鄭小秋）
落花有意！流水無情！
金星公司有聲對白香艷言情名片！
△紅綃 錯繁 五奏 愛人代 李儀 桃園 著名舊片重播有聲
下期公演 有聲古裝新版名片
王寶釧
張翠紅主演

新聲大戲院
道外北六道街 電話七八九九
（今日公演）
新華公司有聲對白偵探驚險鉅片
播音台大血案
顧蘭君 徐莘園 孫敏（主演）
龔秋霞 顧梅君 白虹
下期廿二日起 再演上海新片
華新公司有聲對白香艷文藝大巨製
小婦人
袁美雲 梅熹 王獻齋 主演

大東亞 新聲影院
道裡中國七道街 電話七五〇四
今天一點開場
上海藝華二輪新片
香艷細膩曲情珍片！
（復活）
只演三天
（李麗華）（張翠英）鄭重 賀賓 主演
加演大東亞聖戰特報
本院下期隆重貢獻
八月二十二日起映
比（少奶奶的扇子）影片勝強十倍的
上海華新時裝新片
小婦人
袁美雲・王獻齋 梅熹・殷秀岑 全體合演

大光明 有聲電影院
道裡中國九道街 電話六九五二
早十二點開
今天獻演
紅淚影
新時裝片
舒適 胡楓 孫景璐
上海國華公司最新巨製全部對白歌唱有聲哀艷奇情新片
喬奇 李雲 綠萍 過力合演
曲折・離奇・（團圓劇終）
新愁舊恨三角戀盡是醋風酸雨 深夜人妖影李代桃僵陰謀大破
導演 鄭小秋
下期廿二號准映 一串珠
免票末兩日有效

戰情迅報

要聞第三版

德軍包圍史市愈急 日夜續行大白兵戰

十二時間內該市危機可慮

【里斯本十七日國通電】德軍對史太林格勒之前哨戰，益益展開有利之作戰。據情報稱：庫勒卞牙南部地區之德軍，總集戰爭並急降下爆擊機，對赤軍之防禦線，加以猛攻。結果於十七日，遂全面的頓河渡過成功，目下已確保河北岸並東岸地帶，與赤軍隨處展開壯烈之白兵戰。今已似由某地區進出於史太林格勒西北六十公里之地點矣。且與其在庫勒加空戰線，併行發展之其里爾高夫斯基東北方面地區，德軍之重壓，亦益行增大。日夜相繼續行大戰車戰。如是，北，西，南三方面之德軍，將史太林格勒包圍一半月形之鐵環。赤軍雖誓死防戰，但其包圍形勢，仍在壓縮。今蘇聯各報紙，均強調呼號謂史太林格勒之危機切迫。最後僅剩一兵一卒亦死守等史市云。

【莫斯科十八日電】蘇聯情報局發表：一，對史太林格勒所加之脅威，過去十二時間內，更堪憂慮。德軍於庫來加牙地區，亘數個所進出，其他數地點，更將頓河渡河成功，確保陣地成功，古洛成功。斯奈油田，德軍之強壓，更形增大。米奈拉是斯也，湼多伊【鑛泉地區】方面，目下展開激戰，米奈拉里斯也，湼多伊周邊，赤軍勢必後退矣。

德軍刻刻壓縮史市包圍鐵環

席捲頓河河套全域

克琴尼果夫斯基地區赤軍撤至新陣地

【里斯本十七日國通電】綜合諸情報謂：目指史太林格勒，而于頓河套作戰中之德軍，過去二十四小時，對此，似亘全線開始總攻擊。蘇聯情報局，于十七日發表戰況時，亦謂「徹夜展開激戰中，目下赤軍，必死的防戰中」。在該戰鬥，德軍總動員，戰車及急降下機，展開烈火勢之猛攻。故十七日之真理報，又率直作：「德軍開始以前進之式進出」之報道。並有一消息稱：更庫雷茲加地區之德軍，突入赤軍之防線矣。此外自克琴尼果夫斯基東北之德軍，重壓赤愈益增大，至使赤軍不得已撤至新陣地，于是，德軍之史太林格勒包圍網縮小作戰，十七日呈顯著之突進矣。

【柏林十七日發國通電】據軍司令部十七日發表：頓河河套全地域，十七日完全歸德軍之手中，他方庫班河下流，及高加索山脈北方地區之德軍，依然猛進擊中云云。

【里斯本十七日發國通電】路透通信莫斯科電：史太林格勒西北庫雷斯加地區，汎鮑克元帥麾下之德軍，十四日於頓河河套部，作未曾有之進出，而更確保新陣地十五日德軍殺到頓河河畔之渡河點，與赤軍步兵部隊，徹宵展開大激戰，於此地區，赤軍向更為優勢之德軍，終日續行凄絕之大激戰，同地與凡爾登同樣，將為歷史的戰場云。

重壓黑海·裡海兩岸

德軍已占領赤軍據點數處

蘇聯殘存港灣遭重大威脅

（里斯本十七日發國通電）德軍對黑海海岸並裡海岸兩方面之重壓，有愈益熾烈之模樣，茲綜合十七日夕刻止，到達當地之諸情報如次：米內拉里努耶，渥德（鑛泉地帶）地區之赤軍，不能抵抗優勢的德軍之進擊，更撤退至新陣地矣。其他德軍部隊，以戰車隊為先頭，過起伏之丘陵地帶，向東南方進擊，有如決河之勢，古洛芝努油田地帶之危機，益益增大中。另一情報稱：德軍先遣部隊，已近迫古洛芝努克矣。他方於庫班河下流地域，向南岸進出之德軍，向諾窩羅夫斯克軍港猛進中，並已占領赤軍據點數處，目下正於山岳地帶，森林地帶，對疲勞之赤軍展開捕捉殲滅戰中。而黑海之諾窩羅夫斯克，阿那巴，札布色等蘇聯殘存港灣，茲已遭受重大之威脅。

史太林格勒臨危

倫敦各報一致論評

【里斯本十七日電】據倫敦電，德軍在北高加索之急速進擊，使史太林格勒之陷落，已迫眉睫，英美兩國，對此已引起極大衝動，蓋史城如一旦陷落，蘇軍即難免陷於全面崩潰，英國方面，對於援助蘇聯一事，雖議論紛紛，然均無根本具體之方策，十六日倫敦各報，亦均諒及救蘇問題，且認英國如再錯過，今後兩週之機會，並無積極行動，則一入九月，蘇聯遭及毀滅打擊時，已無援救之策，字裏行間，顯示異常焦燥，如星期時報稱，當七月二十四日，德軍占領羅斯托夫，蘇軍在突破頓河防線時，高加索戰線之抵抗事實上已不可能，故當時史太林，曾有令丁豈生列軍，殘部全師撤退，分散於高加索各地之決意也，又標準晚報稱，以在德大空襲，代替第二戰線，殊無意義，蓋德軍之成功，並非全賴空軍，空軍如能成為地上部隊之一翼，始可縱橫於戰場云云。

赤軍飛機損失綦重

僅二週間達千三百廿八架

（柏林十七日國通電）據德國通信，得自德軍司令部之情報稱：德空軍自八月八日至十四日一週間之空戰，擊墜蘇聯飛機達五百二十七架，又高射炮部隊，擊墜百七架，共他于蘇聯飛機場低飛行，擊破之蘇機亦達廿架以上。但其間德方，僅喪失四一架。蘇方自八月一日至七日喪失之飛機數，為六百六十四架，故與八日以後所喪失者加算入，八月以來之喪失數，僅二周間，即達千三百廿八架之多數云。

德軍各戰綫戰況

（柏林十七日國通電）德軍司令部發表：

△東部戰線

一，庫班河下流東部地區，及高加索西北部之德軍，仍行進攻中。

一，于頓河套東北部之蘇軍，完全敗退，同時該方面之殘敵掃蕩戰，目下進展中。

一，維亞基馬東部及路基厄夫蘇軍，仍行努力防戰中。

△北非戰線

一，德空軍于空戰，擊墜英機十四架。

△對英戰線

一，海峽方面之我軍炮陣，炮擊特威亞之敵基地。

△德意志西北部及西部占領地，英機雖行來襲，但被德軍擊墜四架矣。

一，十六日夜，德戰鬥機聯合編隊，對英本土中東部之重要基地，投下高能之巨彈矣。

德蘇戰況

【里斯本十六日國通電】綜合各方消息，目下德蘇戰況如左：

△史太林格勒戰線 德軍增援強力部隊，十五日以來對史太林格勒戰線再度猛攻，赤軍於科切里尼科夫斯基東方，曾反復反攻，誓死防戰，然今似已撤至新陣地，該方面之德軍，壓迫日益增大。他方克列次加亞地區之德軍，深入赤軍防線，到抵頓河南岸，對該方面赤軍形成包圍陣，刻兩軍正展開凄慘之白兵戰。

△諾窩洛西斯克戰線 十三，日攻破赤軍頑抗，全面渡過庫班河之德軍，勢如怒濤，迫至諾窩洛西斯克方面，目下與西部高加索山脈中之赤軍，展開壯烈之山岳戰，蘇聯亦率直承認諾窩洛西斯克軍港之危機，力圖鼓勵疲憊之赤軍。

△中部高加索戰線 德軍十五日占領凱爾甚夫斯克後，目下沿羅斯多夫，巴克鐵道，向東南方猛進，故直通古羅茲內油田地帶之鐵道分岐點，普羅夫拉多內之陷落，已迫眉睫云。

德匈芬軍皆獲勝利

德軍發表東部戰況

【柏林十六日國通電】德軍司令部十六日發表，東部戰線戰況：

一，於高加索地區之德軍，並同盟軍，排除蘇聯頑強之抵抗，仍續行進擊中。

一，德空軍繼續對從黑海沿岸並蓋爾其海峽諸港撤退之赤軍，加以猛攻。擊沉赤軍大型輸送船二隻，及沿岸警備艇二隻。同時大破其輸送船一隻，並警備艇二隻。

一，於頓河灣曲部東北地區，德軍步兵部隊並機甲部隊，由強力空軍之協力下，竟突破赤軍陣地，到達於頓河河岸。當此戰鬥中，匈牙利軍亦行參加，擊碎赤軍戰車六十輛。

一，芬蘭空軍，當空中戰時，擊墜赤軍飛機十架。

德英戰線

一，德空軍襲擊英本土南岸之軍事設施，并軍需工場，與其損害甚大。

僅由德軍擊沉者 聯合國喪失船舶二千萬噸

【柏林十七日國通電】德軍司令部十七日正午發表，德潛水艦，艦艇，並空軍八月一日起至同十七日期間中，將聯合國船舶六五隻，合計四八萬噸，擊沉如此：開戰以來，德軍擊沉之聯合國船舶，已達二，〇〇〇萬噸以上云。

德潛水艦在北美西非大西洋水域

攻擊聯合國輸送船團

擊沉十九隻計十萬五千噸

（柏林十七日發國通）德軍司令部，十七日特別發表最近各方面水域之德潛水艦之驚異的戰果如次：北冰洋，北美及中美沿岸，西非沿岸，大西洋之各水域作戰中之德潛水艦隊，對有強力護衛之敵商船團，並單獨航行中之商船，加以攻擊，計十九隻，十萬五千七百七十二噸，被擊沉。更有輸送船二隻，受大損傷。然他之三隻，立即受其因攻擊開始後，爆烈應戰，故右三隻之沉沒與否，不能確認云。

北非戰線

英側危機增大

美週刊『時報』評論指出

【布宜諾斯艾利斯十六日發國通電】德意艦隊於西地中海水域之擊滅英大護送船團，茲殊可證明多年英誇稱之地中海制海權，今日已至崩潰之運矣。同時北非戰線聯合軍戰線補給，瀕於殆危之事實，美國有已感甚大不安之模樣，最近美週刊雜誌「時報」揭稱：「方今埃及戰線上聯合國戰線，已入於絕望之深淵中矣」云。如左：埃及戰線之歐奔列克軍，雖對意軍陣地果敢突擊，然羅梅爾軍已有整其陣容，向海岸包圍英軍之態勢，然羅歐奔列瓦軍，對擁有步兵，炮兵及強力機械化部隊之優勢的羅梅爾軍，殊難抵抗，由後方陸續輸送新銳部隊，而使之參加攻擊，現在羅梅爾軍尚未出積極的大攻勢，因之英軍有由蘇伊士，巴勒士登，敘利亞等西亞諸地域，向戰線輸送增援部隊之餘地，茲英美於二一月內，使大部隊到達前線，恐不能實現，反之羅梅爾軍，僅於兩周之短時間內，即可由本國輸送增援部隊於戰線也。依右論說，英國盛行宣傳之英軍擊滅，樞軸護送船之報，實已暴露無餘。美國內對之不信事實，德軍向戰線輸送軍隊之距離漸次短縮，立於如此事實之現階段，聯合國側殊無何等有利之條件。此點極值注目也云。

援蔣路線斷絕已臨末路之

重慶政權現狀（中）

重慶為以稅收填補此慘狀起見，最近斷行提高一般稅金，並宣佈依此可得補足軍事設施之大半，與徵稅相關聯，為以交納米穀，克服重慶治下之食糧難，各地紛表不滿，餓仍未平息，蔣介石竟對各省縣發出「如拒絕交納米穀即處以死刑」之命令，呼號自足之重慶，謂其將必定沒落，亦非過言。

自乞援外交轉向脅迫外交

從來重慶之外交，全係對英美蘇乞援之外交，但隨同大東亞戰爭之進展，絹斷之乞援外交更行低下，而成為脅迫外交之現狀矣，英美方面雖明知此種脅迫，但認為重慶仍可在東亞繼續其空嚷，尚感其相當力量，故以思想的援蔣工作，對付重慶，而使其孤影悄然，返復掙扎也。七月初旬美國大總統特使柯利氏抵重慶傳共似為策畫何事，柯利無援蔣物資輸送之方法，故對重慶之脅迫及泣訴，伸以影撫之手，最近又與美將斯吉爾衛爾同道飛赴印度，傳以協議何等具體的對策，蔣自身亦未放棄印度路線之夢，狂奔於對印之懷柔，最近再飛印度，遣使節團，出頭英印間之調停，要之，於印度問題上，實不能放棄對英媚態，一方對於正在戰爭之蘇聯，雖知乞援物資為不可能，但對西北路線，仍然懸其一縷希望，最近似為籌策中，此外尚傳蘇聯將有軍事協定，此不過臘過意氣沮喪之抗戰區民衆而已。

私立哈爾濱大陸日語學院
募集人數 一二年各五十名
入學資格 國民優級學校卒業或於本年有卒業希望者
報名截止期 康德九年七月三十日前
試驗日期 康德九年八月十九日三十日兩日
試驗科目 日語滿語口頭試驗
試驗場所 本院
附記 簡章及入學願書函索即寄須郵票六分
院址 哈爾濱道裡中國七道街二十號 電話九九〇一番

廣東神相 伍伯年 識透地土 生人相法
術者家也。不凡之子，必異其生，然亦有三尖六削能建功立大業者，但相有相心相之分，相內相外之別，凡貌者有清有薄，胖者有厚有俗，問富不限在額，問貴不限在鼻，問壽不限在神，所謂毫釐之差，謬之千里，不可常例測也，本日士，四代祖傳，對人生之三停，五官，六府，十二宮，自問尚有半生研究，故妻財子祿，富貴貧賤，吉凶禍福，尚能一一指明，務令諸君談巫之後者，鑑賞咸以為得未曾有也，再每節外省函批，每有函詢，必不答覆，逢星期日休息一天，有翻譯五天時計，過時不候，卜仍暫停一元，卜疑二元，寓道裡中央大街，新北京旅館

孔明大藥房 道裏新城大街十二道街拐角同發隆對過
【一】本藥房人員諳通滿語
【二】本藥房有各科專門醫師診療各科病人
【三】本藥房有歐美日本新發明之各種藥品
【四】本藥房可對各城市醫師醫院批發藥品
【五】本藥房並可郵寄藥品
【六】如有詢問可經郵局或電話七二六二號接洽

這是真孟子良 重開卦館 敬謹候教
敬告諸君。命運不可強求。人的興衰。確有定數。俗諺。因果循環。誠言不虛。自卦館設立道外正陽十五道街以來。求卦擁擠不動。人多掛號。皆知因為直言判斷，問卜心誠必靈。所以因判卦無隱。才創出名譽。全滿皆知。問卦時間，午前九點至下午三點，卦金壹圓

健胃腸·助消化 去疲勞·治脚氣
維他命B_1的含量 約為啤酒酵母製劑的十倍
體內維他命B_1不足之人、作事甚易感覺疲勞、同時胃腸機能衰弱、食慾減退、營養不良、便秘腳重、甚或釀成腳氣(軟脚病)、危及生命。
諸如此類症狀之時、強力米太寶靈片的內服、非常有效、此因強力米太寶靈片中含有多量的維他命B_1（約為啤酒酵母製劑的十倍）得由內服法以補給體內維他命B_1的不足、所以最有去疲勞·健胃腸·助消化·治脚氣的功能。
(包裝) 100片 300片
發行 株式會社 武田長兵衛商店 日本大阪市東區道修町
滿洲總發行 滿洲武田藥品株式會社 奉天市大和區春日町
強力米太寶靈片
41(5)141

兒科良藥 表飛鳴（ビオフェルミン）

小兒瀉痢
乳兒小兒的瀉痢（綠便・水樣便粘液便・不消化便）以及食慾不振・營養障碍等消化器障碍之時，俱可由表飛鳴的理腸殺菌消化作用而歸為常態。又本劑因藥性絕對安全之故，縱然用其大量，也無何等妨碍，他如味甘而美，一童孺樂服一點，尤為可取。
【包裝】
粉劑 三五瓦 一五〇瓦 五〇〇瓦 [illegible]
片劑 五〇片 一五〇片 五〇〇片
各大藥房 均有經售
總發行 滿洲武田藥品株式會社
2—33

慰問功高勞苦之軍警
展開募集軍警慰問袋
藉重隣組回覽板努力推進中

為慰問第一線之日滿軍警，以盡我國民之赤誠，藉以完成槍後之支援，協和會哈市本部，與關係側主催並後援倡導下，關於軍警慰問袋，即將開始募集。茲為期全國民以及協和分會員，隣保組員等，一體徹底明瞭計，近由協和會市本部，特利用隣保回覽板之機會，揭示慰問袋募集之趣旨，並希一致支援。

大東亞戰爭已經過八個月，於此期中，皇軍樹立赫赫之戰果，實應感激者也。然更展其龐大武勳，防護北邊，而日夜待闘，堅如鐵壁之日滿軍警防衛線，是我們一日不可忘懷的，中央為表示感謝之至誠，及前線槍後連絡緊密計，遂擬於全國募集慰問袋。茲希望我哈爾濱市民，全都自動歡然參加才好。

對於軍警慰問袋之製作，諸位市民，已有相當經驗，最近因物資統制關係，購買日用品，或感困難。然於慰問袋中，祗將物品裝入，若無其他表示時，則對方定感失望，故雖裝入少許之物品，而皆一一投入情感，例如女子之柔情，男子之友愛，兒童之純眞等，如被對方發現，則可幻想起槍後家庭之溫存，而感覺有興趣，其他如兒童所寫之書信，能博得前線勇士熱情之啼泣者，亦數見不鮮，此外對於慰問箱之設備，亦屬必要。至於雜誌之插話，明信片，像片，新聞記事，及連載小說之剪貼等欵，希時時留意製作之，茲希注意以下諸項而進行之。一，募集期間，各分會皆不同，故希與組長取緊密連絡。二，蒐集方法，由各隣組員，交與組長，組長交與分會長，由分會長、各自送交國防會館。三，慰問品由分會長交到時，則由市本部發給領收證，以作收到之憑證。四，無慰問袋者，將預定由市本部配給布袋。五，於所配給之布袋上，寫『第一線ノ皆様へ』者，係贈給日本軍，寫『給前線諸位』者，係贈與滿洲軍警者也，關於內容品，須加以考慮。六，慰問袋中，必須裝入慰問文及圖畫，或名片，並須於袋面書明住所，氏名。七，內容品：1.慰問文，慰問畫，漫畫。2.娛樂品，手工品，玩具，風景明信片，漫談，歌謠集，國棋，將棋，像片，摺紙手工品等。3.嗜好品，點心類，落花生，糖塊類，冰糖，砂糖，紙煙，調味粉類，海苔類，罐頭等。4.攜帶品，手紙，手巾，手帳，封筒，信箋，小刀，指甲刀，牙刷，牙粉，牙籤，掏耳杓等。5.藥品，仁丹，遠益膏，寶丹等。6.書籍，小說，雜誌，尤其婦女用書籍，乃最相當，其他如娛樂大衆讀物，及新聞雜誌等，皆為適宜。

濱江省

興農開拓畜產共進會
明日在哈兩場舉開
歡迎一般民衆免費入場參觀

濱江省公署，為迎此光輝之建國十周年，為對省下家畜改良之實蹟，供諸觀覽，以期徹底認識家畜之飛躍增產，改良重要性，而作高度國防國家建設之資，是以定期於明日（二十日）開催濱江省興農開拓畜產部共進會，為期屆期舉行萬無遺憾起見，特於隔昨（十七日）午後五時，假大和旅館，開催連絡懇談會，由秋山省技正，開拓廳畜產科關係官員，對今次大會開催之趣旨，予以說明，頗為詳盡。

△為期擴大宣傳，使一般民衆對畜產改良增殖徹底認識，特於霽虹廣場樹立宣傳塔，歡迎市民屆期踴躍參加，前往參觀，免費入場。

△為求一般觀覽人民之餐便利起見，特於八區廣場第一會場內，設置食堂，以便參觀者之利用云。

△於道裡登喜和百貨店第二會場內，除陳列各品外，並當場售賣牛酪與牛酪乾等品云。

匯源當執事張際升
實踐警民防犯精神
昨獲得警察局長之表彰

道外南十七道街匯源當執事張際升者，於昨年冬天，曾協助官警捕獲強盜殺人犯邊樹林，為功厥大，協助官警檢舉巨盜，而踐警民携手之實，上呈哈爾濱市警察局長後，當將單哈局長，田阪副局長等之嘉奬，昨日已由楊道外署長代表局長，召該張際升執事至道外署，當予警察局長賞金一封，及感謝狀。並由楊甸春署長，予以嘉勉之詞：略謂：匯源當張君際升執事，能於昨年冬，親協警官捕獲殺人盜匪邊樹林一案，當蒙上峯嘉許，此外尤得哈爾濱警察局長所賞予之賞金並謝狀，堪為個人不勝榮譽者，由來所倡導之警民携手防匪防盜中，果能協助官警檢舉巨盜，而完成防犯之重任，故望今後一致協力，達成警民防犯為要云云。

調查北滿之自興村
由北滿各省關係者出席之下
昨日在丸商開催調查講習會

政府當局，為期在此決戰體制之下，物資自給自足政策之達成，本年度興農部，乃頒佈農村自興村之設立，以喚起農村振興，達成農作物之豐收。關於自興村之設立，業已由興農部佈告其設立實施大綱，而對於各地散在之自興村，乃有整頓調查，以期劃一之必要。茲者關於北滿區存在之自興村，其實態之調查，亦已定於來月初旬，着手於本格調查。但為求其圓滑遂行萬無遺憾起見，乃於昨日，假座道裡地段街丸商大樓，開催北滿地區自興村實態調查講習會。於講習會開催之際，出席之人員，計有竹村總務廳參事官，藤尾興農部經營改善科長，及統計處人員之中央部講師，並北滿之吉林，間島，濱江，東安，牡丹江，三江，北安，黑河，龍江，興安東，興安北各省之自興村指定縣關係官吏百餘名出席之下，展開講習會之幕。國民議禮後，乃首由竹村總務廳參事官致辭說明，全滿各地農地自興村設置之意義，最後並要望各關係側，予以協力，繼之由興農部藤尾科長，將關於所管事項加以說明，並分配資料，對於自興村調查之具體事項，加以討議。並於昨日（十八日），仍假原址，繼續開會，將調查之細目，及調查記入事項，加以指示。並預定於今日（十九日）假哈市近郊之顧鄉屯農村地帶，開催實地應用之講習會，於二十日則假丸商行最後之總括的質疑及應答。

緩和住宅困難
召集各都市關係者來哈
開催懇談會解決此問題

伴隨人口之激增，住宅困難之聲浪沸溢於各都市中。伴同着住宅難日趨深刻化，當局乃極力講求對策，以期打破此住宅之難題。為解決此當面之大問題，政府當局，首先招集濱江，北安，黑河，龍江，興安等各省關係者，齊集於哈爾濱市，關於建築資材之手配，企畫統制，技術者之配置，以及宿舍建築計畫，住宅行政等，行交膝之檢討。即應北滿實情，極力刷新住宅行政，以緩和住宅難，今後之住宅難，當可迎刃而解云。

適齡壯丁檢查
今為第十九日

康德九年度壯丁檢查，在順調裏已經完成了十八日之實施。今（十九日）日堂堂展開第十九日之實施，本日計有東原分區，太古分區，尙樸分區，北十五道街分區之壯丁受檢查。於市公署側，特有衞生處長，都邑科長，決算股長，清掃股長，設備股長親赴現場視察云。

為求徹底完成清掃工作
將向市民徵收清掃實費
市當局已製成適當處理方策

關於清掃問題，乃市行政當前之問題也。伴隨哈市人口之激增，更有講求積極解決方策之必要。市當局對此問題，曾行種種協議，力求適當解決，乃派遣草場，井上，兩職員至全滿各主要都市視察關於各都市之清掃處理情形。於前記兩職員之報告，而協議適當之處理對策，結果預定由明年起，實施徵收清掃手數料。將由市當局直接處理，以求運營能率之向上。考察現在各都市之清掃費，大連每人徵收三圓三角，為全滿最高者，新京每人二圓九角三分，奉天每人一圓三角六分，吾哈爾濱市，預定收費每人一圓九角一分，目下正作諸種準備中。哈爾濱市公署當局，近頃正在組織清掃委員會中，想不久，即可成案，故未來之一切，正堪期待中云。

禁止轉載　哈爾濱四十年廻顧史　選於民國六年九月之舊

以固兩廣門戶之穩固，此實陸使鞏固西南大局之主能，大致不差，今陸使未能來粵，敝人代表陸使意思，為諸君述之，懇請諸君轉致各方面，必須同心協力，務達此項目的為要云，時已八時，賓主盡歡而散，又一函謂，陳使以前派出駐黃沙河等之陸裕光所部軍隊，雖有一師之多，但以兵力方面論之，不無薄弱之處，為預籌勝算計，特飛電粵省，請發炮兵一團，兼程赴桂，俾便開往湘省，以便聯絡，陳督接電後，即飭炮兵團長梁芝勳，統率全隊，於民六九月十二日，下午六時，搭乘輪船西上，觀此可見桂軍援湘之說，已成為事實矣。陳督軍以督軍團之會議，兩粵援湘計畫，早經決定，迨至民六九月二十八日，北京政府，着着向湘省逼進，認為時機已迫，稍縱即逝，特於日前，召集桂軍師長莫榮新陳坤培，鎮守使沈鴻英林虎，司令馬濟李祥緣，統領蒙江賓林俊廷申保藩等，在軍署開軍事會議，對日徵調二十大隊，出發援湘，當經各軍官，一致表決，陳督軍觀此情形，深為欣慰。

據以上所得之消息觀之，則南北雙方，雖免以軍事見解時局矣，人民不幸，何又遭此塗炭。

本埠要聞
民六哈埠海關奉令調查貨價

民六九月間，北京中央擬行修改關稅，惟修改之標準，須以調查所得為依據，特於九月二十八日，通令各海關，將一九一〇年，至一九一三年，進出口各種貨物，逐年價格，詳細調查，以便修改之時，有所入手，哈埠稅關監督公署，於奉令之後，即行派人，着手進行，專司調查事宜，俾資迅速，而利進行云。

巴旅長吳團長聯袂離哈

江省騎兵第一旅旅長英華，步兵第一旅旅長巴凌雲，及騎兵團團長吳芳圃，於許蘭洲調任奉省鎮守使，帶兵十營前往奉省履新之後，對於江省風潮已和平了結，該旅團長等人，特於民六九月二十日，由萬繼來哈會議，許師長去江之善後辦法，迨至九月二十七日，會議事項，已經完畢，英旅長已於二十八日下午回呼蘭原防，巴旅長吳團長，亦二十九日搭乘輪船，各回原防所在地，以資鎮攝云。

民六四鄭鐵路近訊

四鄭鐵路，迨至民六九月二十七日，共四平街，至八面城中間，約七八十華里，業經工畢，正進行一切附帶品之建築，民六十月中旬，即可開車。（以上選於民國六年九月二十八日舊報）

於厚生運動週間內
實施無料健康診斷

伴隨東亞厚生運動，於奉天展開之同時，由協和會市本部主催之下我哈爾濱市亦決自本月二十四日起，至月末止，亘一週間，舉行建國十週年慶祝國民厚生週間。在此週間，除將舉行厚生演藝之後，厚生體育大會等行事外，屆時並利用官公立醫院診療所等，實施隣保組員等無料健康診斷。關於此旨，已由隣組回覽板傳示矣。承希各隣組員等，屆時努力利用之。茲述如左：

國民厚生運動，不僅我國實行，即親邦日本，也會盛大展開。尤其於戰時下，刷新國民生活，無論家庭戰場，皆須以明朗豁達之精神，鍛鍊強健身體，以堅持長期戰，以健全之身心防備將來以圖昂揚偉大之士氣，振作國民之活動力。茲擬於本月二十四日起，亘一星期，實施哈爾濱市厚生週間，施行之事項，概如左記：

一，早起，清掃，無線電體操，必須完全實施之（內含體操前之國民儀禮）。

二，於此週間，開催婦人隣組常會關於榮養之攝取，醫品之利用，育兒法及其他厚生關係事項之研究。

三，實施隣組健康診斷。

四，對於健康診斷之實施，尤其推奬，由協和會赤十字病院分會，協和會哈鐵分會，協和會市立病院分會之各醫師、特予協力，於左記日時場所，實行無料診斷。

一，日時：自八月二十四日至二十八日之五日間，每日由十三時起。

二，場所：赤十字病院（南崗地段街），市立病院（南崗鐵嶺街二十七號），市診療所（埠頭區外國四道街五六號），市診療所（傅家區南勳六道街五七號），滿鐵病院（南崗義州街）。

且於此週間，有競技大會，厚生之夕，電影等行事之實施，希望市民各位，多數利用，勇躍參加是荷。

興亞之力賴每戶儲蓄
市協本部向市民推進中

關於國民儲蓄運動，而於高揭『快結成國民儲蓄會，興亞之力，賴每戶之儲蓄』聲中，除由國民儲蓄中央實踐委員會事務局，實踐諸般儲蓄運動時，關於國民儲蓄事項，今由協和會市本部，分向隣組推進，並將結成地域別儲蓄會中云。

哈鐵定期舉行
音響通信競技

哈爾濱鐵道局，為謀業務競技之向上，特定於本月二十八午前九時，假座鐵道局教習所，舉行通信競技。哈鐵管下各驛區，皆行參加。其競技之細目，已由該局局長，以次各關係幹部組成委員會，從事籌備之。其競技之項目，計為一，第一種競技，日文音響通信。二，第二種競技，日文打字音響通信。三，第三種競技，日文組合通信，其參加競技之優秀者，則予以奬勵云。

關於新地稅法
哈稅務監督署側之說明

哈爾濱稅務監督署，鑑於新地稅法業經中央政府制定公布，為向一般民衆宣傳，使其徹底理解起見，除於明日（廿日）午後五時半，利用無線電，於哈爾濱中央放送局，廣播講演外，茲特將該署對新地稅法說明，誌之如左：

我國的新地稅法，業經在本年七月十六日以勅令第百六十七號正式公布，並且由當日起施行了。再有新地稅法施行規則，也在本年七月二十一日，以經濟部令第四十一號公布。追溯田地稅法施行的同日起施行了，那麼新地稅法，究竟因為甚麼創設的，他的內容是甚麼，想來大家定急願知道的，以下把新地稅法的創設趣旨和同法的內容要領，簡單的介紹給諸位。

第一，新地稅法的創設趣旨

我滿洲國從建國以來，對於一切行政，力謀整備，一切制度，力謀刷新，所以建國以來，雖然僅僅十年間的短歲月，已經網羅自張，成了近代的法治國家。和建國前舊政權時代來比較，眞可說是面目一新，蒸蒸日上，這實在值得我國同慶的事。就政治中最關重要的稅務行政來說，在過去十年間，中央拿着十二分的努力，改革整備，合理的租稅制度，逐漸實現，以現在新地稅制度的創設，為最後，租稅制度的整備，可以說是劃期的告一大成功了。不過新地稅制度為甚麼延遲到現在才見諸公布，這其中的主要原因，就是等待地籍整理工作的完成，因為我國土地遼闊，面積的廣大，土地權利的歸屬，從前測定等則的區分，在在有紊亂複雜的情形，在以前，能把握以上各種實況以前，如若是冒然創設新地稅制度，或難免發生課稅不均衡，以致種種遺憾的情事，所以政府為慎重起見，首先努力於地籍整理工作，一方面並着手關於新地稅制度創設上，應有的準備調查，現在地籍整理全國主要地域，已告完成，為期人民對於地稅負擔早日得以公平合理起見，所以在現在公布了新地稅制度，關於新地稅制度的創設趣旨，歸納起來說，主要有以下三點：

一，謀人民負担的公平

從前的地稅是踏襲建國前的舊制度，不但各省的稅率不同，就是同省下各縣也互異，並且雖然都按面積課稅而有的，不分等則，有的區分等則，即便區分等則的情形也很多。再有從前僅對農耕地課稅，而對於市街宅地等多不課稅，本來對土地課稅，應按照土地的收益或利用狀況來定課稅負擔的多寡，才算合理，才能公平，像上面的情形，實在不能公平，所以新地稅制度的創設，首先要對人民負擔公平，作為第一目標。

二，彈力性制度的必要

國家的租稅制度，必須具有伸縮自如的彈力性，然後在國家歲入上，方能期待發展，這是近代稅制上的鉄則，我國從前的地稅是按面積的晌數，或畝數課稅，雖然在手續方面極為簡易，可是一國的土地面積的大小，是有限定的，因此在歲入方面，也是有限定的，將來土地收益雖然因為增產等而增加的時候，歲入也不能增加，這樣就是缺欠所謂彈力性，所以新地稅制度創設的第二目標，就是企圖完成彈力性的地稅制度。

三，與地方財政的關聯合理的調整

從前市縣旗對於土地的地捐和街村對於土地課的地費，向來是以獨自的立場而賦課的，和國稅的地稅並沒有何等關聯，這樣逐漸成了漫無限制的狀態，所以此次創設地稅制度的同時，把地捐改作地稅附加捐，地費改作地稅附加費，一方面考慮地方財源，而規定附加捐及附加費的賦課，最高制限率。（未完）

狂徒乘機刧錢包
警官耳聰眼慧聞聲而出
截住去路予以逮捕訊懲

前有織物製造業者組合女打字員祖志英，一人行於街頭，突遭暴漢，行搶手皮包一案，已誌前報。茲於該案發生後，無獨有偶，日前又有一滿婦行於街頭，而錢包被狂徒强奪而逃，幸已當時捕獲。茲誌其詳情如左：

有周魏氏（年三十八歲），住於道外德勝街三十一號，日前午後九時四十分許，由南向北獨行之際，突有暴漢金基善者（年二十三歲，無職，為朝鮮北道義州郡人），乘婦前行未加注意之時，即將所携之手皮包奪下而逃，該婦當於街頭大喊有匪，聲被道外署所派出所官警所聞，當將强奪婦女錢包之金基善，截住去路，予以捕獲，並將所搶奪之手包，內有國幣七十三圓，連同犯人，一拜解赴道外署司法系懲處中。

音樂使節團蒞哈
今日正式公式演奏

為慶祝滿洲建國十週年而來哈之日本音樂使節團等一行於十八日午前七時三十分，到着哈市。至哈後，即入於宿舍，少憩後，即參拜哈爾濱神社，及忠靈塔，對護國英靈捧滿腔赤誠，奉唱歌曲，以慰在天之英靈，以後即至各機關致辭，午後五時頃，由市當局及本市名紳商等在道裏江岸次上俱樂部，開催歡迎宴，翌十九日午後七時起，即在厚生會館，行公式演奏云。

孫潔萍偽造收據詐財
南崗署業已取調明白
計被害者六十餘戶原因為色

既報之河北省撫寧縣人，現住於道外純化街東新棧之孫潔萍（二三），前因偽造哈爾濱市公署防疫科圖章，以欺詐之手段，在市內用假收據，徵收防疫料金，當被南崗署司法係發覺，立予檢舉，押署取調一節，茲經南崗署將案情經過全部取調明白，計被害者六十餘家，已毫費者國幣六百餘元，至於犯罪之動機，仍以孫某迷戀女色，致消毫過甚，月入不足支出，因而妄想發財迷夢，以致陷身桎梏，南崗署司法系，於訊明上情後，以該犯犯罪之動機，實為物慾之逼迫，尚有原諒之餘地，當予備文從輕送交法院，依法治罪云。

慰安社員家族

△假厚生館舉行吹奏樂

哈爾濱鐵道局，為慰安一般社員及家族起見，今次於大連埠頭局吹奏樂團來哈之機，特於昨日（十八日）午后七時三十分，假座南崗厚生會館庭院音樂台舉行演奏，除該樂團一行三十名參加外並由哈鐵吹奏團廿名行合同演奏，招待一般社員家族，無料入場，演奏之節目，為印度之女王等名曲云。

為期增產果
調查市內果樹

為期果類之增產，而實行市內果樹之調查，過去已於香坊，顧鄉兩區，試驗調查完竣，所得成績，非常良好，繼續更對市內六區，實行調查，以後更施行種種適當對策，以求哈市果類之增產，目下正作調查準備中，未來之成果，正堪期待中云。

放送節目

九年八月十九日星期三

六・〇〇（新）國歌，建國體操，唱片
六・三〇（連）初等日本語講座
七・〇〇（東京）報時
（新）新聞，建國體操
（新）清晨音樂『唱片』管絃樂與室內樂：一，狩獵。二，徐緩調。三，奴愛特。四，帕斯特拉魯。五，普雷斯特。六，舞蹈曲。
一一・三〇（奉哈）經濟通訊
繼續（新）唱片
正午（東京）報時
繼續（哈）河間大鼓：飛龍傳（六）
〇・三〇（新）新聞，唱片
一・〇〇（奉哈）經濟通訊
三・〇〇（新）學校放送
繼續（奉）奉天厚生體育大會實況
一，學校劇：父兄會的前夜
二，文教通訊
四・〇〇（新）新聞，告知
四・三〇（奉哈）經濟通訊
六・〇〇（奉）兒童時間
偉人傳：東條英機
六・三五（新）兒童新聞
六・四〇（連）中等日本語講座
七・〇〇（東京）報時
（新）新聞，告知
繼續（哈）新聞，告知，夜間節目預告：唱片
七・三〇（奉）奉天厚生大會實況
話劇：萌芽
八・四〇（新）新聞
繼續（哈）講演
九・〇〇（連）歌曲：一，君知否南國。二，夜曲「古娜」。三，聖母頌。四，羅雷萊之歌。五，谷間之燈。六，叫我如何不想他。七，鋤頭歌
九・〇〇（奉）評詞：五女七貞（一一三）
一〇・〇〇（報時東京）（新）新聞
繼續（哈）新聞，告知，明日節目預告，唱片
一〇・一〇（北京）舊劇

中央大舞台
特邀北京中華田科班
八月十九日早演
沈連玉 張美玉 虹霓關
田文玉 劉香玉 桑園會
李良玉 范成玉 李俊玉 鐵公雞
晚演
任杰玉 王金玉 八義圖
邢喜玉 汪秀玉 龍鳳[illegible]
邢雙玉 汪秀玉 李俊玉 張美玉 田中玉 劉香玉 馬君玉 田文玉 范喜玉 邢喜玉 新天河配
眞牛上台

△請看哲學名家
尹先生非同別者，眞有經驗實事，斷法另有奇功，星命之相，果能指定方針，破除迷徑，已往未來，語語不空，句句應驗，不愧特號靈仙，諸君欲問前途，請去一問，方知不謬前言矣
▲介紹人 胡潤澤 郭際唐
▲哈市道外富錦頭道街王麻子對過
尹靈仙卦館

道外中七道街
哈爾濱簿記傳習所
本所創設九年，續招第八十七期男女新生，每月一日開課
▲並以八年之經驗故自九年度起始添招特殊
函授班
與面學相同，簡章附郵票即寄

諸官公衙學校會社御用達
哈爾濱良友商事
營業案內
印刷彫刻　圖書文具　金庫傢具　謄寫用品　其他一般
經理 吳金石啓
營業所 道裡新城大街一二九 電話五八六二
（振替口座）一一五二五番

哈爾濱馬爾旅館
道裡中央大街一二三號
哈爾濱唯一之大旅館 位於繁盛中心地點
房間不帶浴室者每天由四元至八元
房間帶浴室並梳粧台者每天由五元至十元
每月住過一個月者按八扣計算 長期住者則抵面商
備有早餐午餐晚餐價格低廉 如有訂菜及酒類價格亦格外適宜
飯店 咖啡
旅館附設：電影院 打球 酒吧 男女理髮

新華樓飯店
屋內刷新 喜壽宴會 禮堂寬闊
包辦酒席 隨意便酌 招待殷勤
道裡新城大街 電話帳房・二九〇九・五八三三

遺失圖章作廢
鄙人有水晶方形篆文明子齋印四字手戳一方於八月十五日遺失特此聲明作廢
明子齋啓

聲明作廢
啓者鄙人因一時不愼致濱江省發給之三一八八號普通司機免許證及本人像片名刺等數枚一併遺失除呈報補發外特此聲明作廢
趙國棟啓

接兌興安飯店聲明
啓者於康德九年七月二十七日莫鳴九在博克圖興隆街經營之興安飯店鳴記不顧前圖故將舖墊傢俱貨物及外欠賬目等全部兌與王榮權名下繼續為業雙方訂立契約註載事項外餘事悉歸自理然名稱改為興安飯店榮記待後生意盈虧各無異議恐未週知特登報聲明
興安東省博克圖興隆街 出兌人莫鳴九 接兌人王榮權
康德九年八月十四日

首善醫院
愛克斯光照像
透視治療
院址南崗龍江街北頭
電話：七六〇五

宴賓樓飯店
包辦酒席 隨意便酌
電話 六二四九 二二七二

猶太醫院
道裡中國五道街四十 電話七三二三三
病房單間或公衆房間 設備俱全收費低廉 電氣診治均有專門醫士 自設化驗室化驗血及其他一切 並有各便治療室 愛克斯光科透光照像

贈送黃色補丸
主治先天不足後天虧損早[illegible]
每盒國幣一圓五角 [illegible]
總發行哈爾濱道外十五道街
金勃先藥房 電話四八三九番

牙醫 崔結力
備有愛克斯光，專門齒科各種病症
接診時間上午十時至下午一時午後另議
星期日午後停診
哈爾濱道裡商務街十八號
即從前牙醫多貝利石滿舊址

醫師牙信斯基
▲備有：德國最新式超短波電療機器及愛克斯光機等
◎專門 皮膚科 內科 花柳科
▲診時：午前十一時至午後一時 午後六時至八時
哈爾濱道裡外國七道街一三號（電話三七七五番）

大東亞共榮園

戰時國民常識問答

親邦的內閣書記官長是什麼

問：每次親邦內閣改組時，總離不了內閣書記官長一職，既不是大臣，其地位似乎又不小，那麼結果他是一個甚麼官職？（牡丹江陳策安問）

答：內閣書記官長，在我國說來，稍稍類乎總務長官，拿家庭比來，總理大臣是老爺，書記官長是太太，對外則由總理大臣，對閣內事情則由總理的意志，而行處理閣內事情，所以日本人稱他爲「總理大臣之女房役」進而言之，也就是總理大臣的最高秘書官，他的職務很大，因爲一個內閣分十餘部（省）十餘大臣主管，故不得謂小，關於閣內各省如陸海軍省，內外務省以及其他，各省與內閣總理的連絡，以及各省都主管不着的事情，都由書記官長處理，總之舉凡內閣內部的事情，都屬於他，但必須依總理意志而行，對外的事情則由總理大臣自處，又有人比作他爲內閣中內部的經理人。

滬上最近意外事端

◇沈晏◇

向大東亞生產邁進
消費亦樹立新體制
一掃舊時歐化情態

自黃浦江上一聲炮響，日軍進駐租界後，上海驟然轉變，蘇州河附近之敵性記事及抗日放送，此外重慶方面之漢字報紙以及放送局等，已一無所存，一切的一切成於新秩序之下向達成新時代之使命之途邁進。

於「本陣從軍」中，博得好評之陳雲裳以後，其他素名明星，皆投入和平陣營，爲新生中國而發揮其藝術天才。

上海空前之意外事端

最近日本製之大東亞戰爭史上之影片「勝利之際」已於跑馬場前之格蘭德劇場上演，中國觀衆，排列於各影院前，蜿蜒長蛇，此實上海有史以來未有之勝況，又最近華人街之商店錢莊，飯館等，咸有日本話說得非常流俐之店員，實足表現其營業政策，已由英語中心，改爲日語中心，如此之轉變，實由於商賈之要求而至，同時更增加一般民衆對日語學習之興趣，尤其以暗殺事件名於世界之上海，目下亦難覓如是之慘劇，此爲大東亞開戰以來之現象，更不能不說是自警之偉功，不如是再抑止物價之高漲，則上海儼然爲新生中國領土之大都會矣。

消費節約

於大東亞戰爭前後，上海之物價乘弱法幣參海之機物價平均漲至一倍以上，由於物價之如是昂漲，以至上海民衆之日常生活，遭受頗大之威脅，中國民衆，自不待言，即或日本人，亦未得幸免，處此十分危險之境域下之民衆，結果，只有節減消費，別無良策，一般民衆爲謀生活安定，故日本人將對當地人所期待之（完遂大東亞戰爭）力量，傾於消費節約之上，是故以前上流婦人於非常繁華之南京路街，在意購買消耗品之種種情形，至今已難以覓到，且爲改善日本人之生活，故飯館，咖啡店，跳舞場，皆限至十一時休息，因此上海的夜，非常寂靜，俾以往曾居住老上海的人們，見之不勝今昔之感。

向生產都市邁進

又於最近組織街內會，不參加該會者，即得不到所配給之米，同時酒等，亦取消繼配給主義，所以消費方面，日增時局之彩色，日僑擔當生產方面之一切，由上海報國會通知各家，每家出一人，從事蓖麻之栽培，由於日僑等勞勵奉仕之結果，上海郊外之荒地，一變而爲青青之蓖麻田，日本人於炎熱之天氣下除蟲，施肥，拔草，其勞動之結晶（潤滑油）將於最近獻納於世人矣，上海自有史以來，即爲消費都市，總日花天酒地，然而此後之新生上海，則不然，必向大東亞之生產都市邁進矣。

產業小話　維他命C與高加索

◇錦心◇

德軍向蘇聯南方豐庫高加索，開始巨大攻勢，此爲吾人均知之事實，該地有數多之重要資源，猶以維他命C之產出，更屬有名。

凡往高加索地方，旅行之日本人，對丘陵地帶，所開拓之密柑田及茶田，頗爲驚異，其栽種方法，無異於日本，故深有兩地一國之感。

茲述俄國對密柑田，茶田種力開墾之原因如左：

由來俄國全土，多寒，野菜，果物，均甚缺乏，例如日俄戰爭之當時，據守旅順之俄軍，因壞血病，之而自潰，前大戰亦因缺乏維他命C，而受莫大之苦痛，考此諸端，可明其極積提倡種園之一班矣。

飽嘗苦味，獲得至大至驗之史丹林，計畫於溫暖地高加索決定栽植溫州密柑及茶，遂向日本訂購品種，乃於大正十二三年向俄地輸送，昆張系之改良溫州密柑，與靜岡之茶種苗木。

高加索地方之土壤，與日本內地產密柑，茶地之土壤相似，故可得良好之結果，現在之產額不詳，總之每年維他命C之產量，可供本國一年之使用。

德軍攻擊此特有豐富資源之高加索，史丹林起而抗之，亦可謂當然之事理也。

北太平洋探險秘史

◇凡非◇

（續）

更加昔日俄羅斯人遭受蒙古人之侵略，待十四世紀，不備征服蒙古，恢復失地，日越獨烏拉爾山脈，侵略東進，十六世紀末葉，於今之特博爾斯克北方，有一個叫做克丘姆的豔國，於是俄羅斯人率領扎克兵，前去討伐，結果占領了其首都西畢爾，今之西伯利亞之名，就是由於這西畢爾而誕生的，相繼不久建設了特保里斯克，其後俄羅斯人更東進，又建設了耶律斯克，西伯利亞氣候苦寒，出產許多貴重毛皮，於是做一攫千金好夢而好冒險的商人，開始移住此地了，一六三〇年在西伯利亞東部大川雷那川畔的亞克茲克和貝加爾兩湖沿岸上建設了伊爾克茲克，後數年派遣雷那川可扎克駐屯軍，乃探險雷那川支流馬亞河，竟突破此水發源的山脈，一六三九年出俄霍次克海，自此而後，俄羅斯人和太平洋開始接觸了。

在越過烏拉爾山脈五十年後，這樣短的期間內，竟致略了那樣廣大的西伯利亞，皆因可扎克兵，勇敢善戰，尤好遠征的結果，土住民溫順已極，毫無抵抗的意思，他們更對俄羅斯人所持之武器大爲驚愕，於是俄羅斯人，構築幾多城塞，設置守備兵，拿少數兵力，也足以確保附近的治安了。

發見俄霍次克海的探險隊在俄霍次克建造城塞，作爲他們的根據地，去探查海岸一帶的一切，究討阿母爾川，歸土（黑龍江）的河口，聞土人傳說黑龍江上流有豐饒地方的隊長，乃歸回亞克茲克向知事作他那詳細的報告，所以知事任亞爾克夫爲隊長，立刻向黑龍江上流發送探險隊。

博亞爾克＝是黑龍江和其支流塞阿＝川的合流點，而達現在的布拉哥揚斯科，實踐他的確實的調查，翌年春乘船出俄霍次克海，費三個月的長久時間，方到烏拉爾川口，再行探險雷那川支流，阿爾旦和馬牙兩河的流域，這一次探險亘三個年的長時間，死亡者百名以上，僅得殘生的，不過三十餘名，根據這一次的絕大努力，竟將這廣大未知的地區，製成地圖。

俄霍次克海北岸的一部，在一六四七年已被北洋航海者斯塔茲市氏踏破，除堪查加以外沿岸一代都施行了探險的人，仍是在亞克茲克的穆基諸夫，他在一六四八年的夏天，順加里茲河而到了北冰洋，又轉向東行，於是達到西伯利亞的東歸，同時還一個海岬，又被他給加上一個名稱，他又在這海上發見小島兩個，這時暴風雨忽起，竟將所乘的船，吹浮到阿那伊爾川的河口，於是在此築要塞。（未完）

社會長篇　松浦新潮

415　秋鴻著　禁轉載

第七回　世潮雜擺可憐名下士　虎威易犯悽絕洞中花

不也是，很好的一樁辦法嗎？

旭村想新還裏以後。於適才主任提議，千萬彼此用心，處理這一件事情，等等情事以後。他稍微靜默了一些時間。便擺想出來，以上的種種情事，暫時放置，自己的心房以內，不再講論了。至於，又經過些時間，旭村見到，主任只管呆呆的坐着，不再發言。方待問詢一句：『您還有什麼事情怎的？』不料他的這一句話，尚未脫口講出。主任那一方面，早已嘆勞的一聲笑了起來。隨後徐徐的說道：『唉，唉！事接則圓。一切事情，無論如何的，艱難棘手，碍難措辦。可是，俺們抱定了堅決奮鬥，猛力向前的宗旨。他也一定，能夠爲期奏效，達到目的，不會有什麼中途停止，半道作廢的，您說是不是呢，楊科員哪？』他這樣隨隨便便的，講說了一陣。旭村一聽，點了點頭，應答了一聲。隨後，他又接連講說道：『這樣一說，上次正陽河的事情。地方人民執前議，俺也不管！總辦這一方面。怎樣的存有成見，堅執怎樣的懇請，俺也不管！依我的揣測見解。我看楊科員，您還是細細的，考慮一番，和所擬的簽呈，馬上先拿回去。自己在家裡，仔細的一份切結，考慮一番。別個事情，俺們全不管他。您總得知道：關於這一案事情，有三層原因，不但是你呀，就是我呀，處在了這一種中樞地位，很有權柄的，當秘書主任者，也得清夜三思，考接一番。必得知道：這一件事情的，來龍去水，始末緣由。不能麻麻胡胡的，拿筆就寫，伸手就做，隨便敷衍塞責的，就會糊下去。結果落得，很大的一樁事故，由我們這一方面，某一位地位輕，職權很小的，所謂中下級職員者流，徒然妄動，擅作主張因爲一時之間的，不明事體，疎忽草率。就給人家，弄得一着施差不及，滿盤皆錯，想要怎樣的徐圖善後，設法收拾，急切之間，都來不及，試想：如果有這一類的事體，一旦之間，降臨到，您我的頂門以上。不但說是，長官督促，難於諉卸責任。就拿我們自己，平素之間的聲譽地位，習性人格來講。我們也決定擔負不了已。豈不是有地縫都得鑽將下去，着慣雖當，莫可隱挽嗎？再者說是，長官的質問，我以我們，對於什麼事情，能於應付呀。有以上的，種種緣由。我們也無言對答，甚爲惶恐。』以後。旭村側耳一聽，心中早已明明顯顯的，徹底明白了。因之點了點頭，暗暗想道：『不消細說。據您這一次的，低聲軟語，懇懇相談。不惜降尊紆貴一般的，貶損了自己的身份，和地位。和我來曲意周旋，百般拉攏。就可以見到這一件事情，是需要我出頭措辦，負責處理的。可是，我的主張，我的見解已經是，大相背謬，不合主官的意旨了，

社會小說　幾月西風

九〇四　馮婦

說是該人身兼旅部護軍使署的軍需處長的職事，責任甚大，深恐未蒙見信，願負金上之全職。嚴崚看完了信收了起來，以後如果出了什麼事既可以作一個退據，并且也可以作個人情，遂向着參謀長說：

『請轉告訴他吧，我是絕不打算輕易一人的，既是又有省方來的來，希望任安任事好了。』

參謀長聽完了，應了個是字，嚴崚這才由道外返回來，到了護路軍司令部，因爲時候已經快到近午了，參謀長以下的官佐早已到齊里辦公了，這兒的參謀長本來是前任司令的親戚，一聽見說他的親戚有了調動的消息，立刻託人在省里運動了一個管財很優的差事，所以這天也向嚴崚提出了辭呈，嚴崚雖然循着辭呈上所寫的也許是假的，自然也不必堅決地挽留，等到嚴崚閱完了所有的公事，就讓書記官給居在北京的兩個舊日在日本同學的趙書禪錢雪竹擬了兩個電報，請他們來佐軍幕，趙書禪是在北京已經說妥了，如果有機可乘一定來，錢雪竹呢在自己臨行的時候，雖然也看看見過了，但是並沒有談到這個問題上去，嚴崚想着三個參謀長都要辭職，是不知道他願意來不？同時又給省方去了一封信報說明現在的參謀長俱已提出了辭呈，刻擬保薦兩人充任參謀長，并擬內讓護路軍司令部之事稍簡，則以旅部參謀長兼充，大牛時運亨通的人，是想什麼，什麼順利，不到三天，不但錢趙共同發來電報到了，說是不日首途，而且省方以爲現在也應有人來謀那清苦的參謀長，樂得作個人情，已就照准了，又過了兩天，錢趙二人來到了哈爾濱，逕向着嚴崚司令的官舍而來，三個人見了面，雖然是小別重逢，倒也算得是一件樂事，嚴崚是重於友誼的，在這個時候，卻更有符於『苟富貴無相忘』的美風，遂很高興地向着錢趙二人說：

『書禪，雪竹，您兩位認爲怎麼樣？洗塵的酒，我們就在家里喝吧。這兒的廚子還不錯，省得還到外邊去，怪煩的，您以爲怎麼樣？』

『反正是我們的意思，我們三個人在家里一吃一喝，既不拘形跡，又可以隨便，在屋里一談天，也不用叫您司令護軍使，我們還是從前的老交情，您說對不對？』

趙書禪說完了，嚴崚和錢雪竹都齊聲表示贊同因爲是在下午嚴崚也沒有什麼事了，好在三個人都能喝幾杯，酒到了肚子里，更覺高興起來，這時錢雪竹卻向着嚴崚說：

『在我們出京的前一天到府上去的時候，令嫂和侄小姐又都見過了，侄小姐聽說哈爾濱是非常的繁榮，

醫林介紹

專門花柳病科　松天醫社　道外中十一道街

女醫士　石克夫司喀牙　專門婦科產科內科　地址：十四道街三十三號郵局隔壁　電話七一一九二　診療時間　午前九時至十二時　午後三時至五時　大安街五十五號德國醫院

醫士壽爾泰斯　內外科及婦科　接診時間　上午九時至十時半　石頭道街九十五號二層樓　電話三一三五

花柳病科　燕醫生醫社　地址：道外北七道街　自動電話九一三七

凡吾醫院　皮膚科　花柳科　小外科　道裡中國二道街十一號　院長南滿醫學士劉德新　診療時間　上午自十時至十二時　下午自三時至六時　星期日只限上午　電話四二四一號

醫士羅森大理　專門小兒科內科　有滿人通譯　道裡外國四道街三五號　戶門診　上午十時至十二時　下午四時至六時　電話六五七號

增平內科醫院　滿鐵共濟會指定醫院　院長南滿醫學士馬英泰　時間　午前十時至午後一時　午後四時至七時　地址：道裡鐵路街二十九號　注意：滿鐵社員諸位來院就診者均按規程辦理

醫士陸濱雙　專治內科及神經　花柳胃腸各症　診療時間　早九時半至十二時　晚四時半至六時　每日午後有滿人翻譯　地址　道裡商務街五十二號外國頭道街

董結力滿　醫士　專門內科小兒科　接診時間　午前十時至十二時　午後四時至六時　聘有滿人通譯　戶裏斜紋街　電話三二〇八番

明明眼科醫院　哈爾濱道裏中國頭道街　醫學博士石增榮　電話七五一一零　接診時間　午前十時至十二時　午後五時至七時

痔漏專科　田沛恩　午前十時至十二時　午後六時　院址：哈爾濱道外正陽十九道街路南二門牌二十二號院內

專門耳鼻喉科　醫士邊　道裡中國四道街二十五號　時間每日午前十時至十二時　午後四時至七時　星期日停診

醫士法衣尼司基　專門內科　爲患者便利特聘翻譯　主治肺病神經病胃腸病

醫士土特爾恩　專門眼科　診療時間　上午十時至十二時　下午四時至六時　道裏外國四道街

醫士周闊五斯及　專門耳鼻喉科外科　接診時間　午前十時至十二時　午後四時至六時　道裏外國六道街三八號　電話三三八八

共益醫院　哈爾濱道裏中國十四道街路南　專門內外科皮膚花柳科　診療時間　午前十時至十二時　午後二時至六時　院長張益珉

亞陸哥斯及愛魯曼　牙醫及鑲牙專家　接診時間　午前九時至一時　道外國三道街大街拐角院內七號中央

郭力統哈米　醫士　主治內科心臟胃腸各種　最新方法治療　聘有滿語通譯　道裡外國五道街二十號　接診時間　午前十時半至十二時　午後四時至六時

保康醫院長啓事　道外景陽街六號（致美樓對過）　本院長已辭卸合江省滿鐵醫院皮膚科泌尿器科之義務

專門皮膚花柳科泌尿生殖器科　南滿醫學士王維煥

輔仁醫院　專門內科兼治花柳科　道外中十二道街三三號　院長關榮昌

治鑲牙之處　道裡十四道街三十九號　郵局毗鄰三樓三號　俄牙醫師皮里坡七克　鑲牙吉諾福金　通滿語

東尙齒科醫院　院長日本大學齒科醫學士黃東尙　鑲牙治牙口腔外科　診療　上午十時至下午一時　道裏外國八道街拐角二號

劉鳳書　齒科醫士　道裏斜紋街門牌七十五號即中央大街南拐角　接診時間　上午十時至下午一時　下午四時至六時　星期日休診　電話九六五五號

專門眼耳鼻喉科　醫士李沃夫　診療時間每日　午前十時至十二時　午後四時至六時　道裡中國十一道街西頭路南四號　聘有翻譯　電話三四三七

東亮齒科醫院　新築落成　設備齊全　創立牙病拔牙　治口腔外科　新地址　通用電話八三一

牙醫及鑲牙專家　羅甸別爾格　診療時間每日　午前十時至一時　午後四時至七時　聘有滿人翻譯　道裡中國十一道街西頭路南四號

鷗宿摩透兒

本藥局處製之鷗宿摩透兒專治各種皮膚及脚氣狐臭（即汗臭）兼能美容嫩肌驅除汗斑等病凡經用過無不立見奇效請購敷之方知言之不謬也

△批售整批均所歡迎

中央大藥房　哈爾濱石頭道一九〇　電話二一九五二

婦人百病最纏綿　服藥無效莫心煩　單方一味勝名醫　解君憂愁一旦間

婦女病下治良藥加料理經球

治普通婦人以帶下，性和平，最強勝多多凡婦女百病如：用之輕者一盒重則兩盒即可全愈，負責退錢▲定價每盒二元二角▼血勞之症可用

下寒腹痛赤白帶下經血不調久不受孕各色雜症

哈爾濱道外桃花巷路北中間樓上　閻氏藥房經售

▲特許發明品

◉招募代理店・推銷員・店員　並遷移地址廣告

（一）玻璃黑板　較木質黑板勝強十倍　（二）萬能白板　分普通用學生用兩種　（三）派拉蒙金筆　（四）紙麻雀牌　（五）代用火柴　（六）電氣火柴　（七）文化瓦石

△北滿濱江龍江三江牡丹江北安東安黑河興安東北各省縣及哈市各商號願任代理者請來函或來人或電話接洽

△願充推銷員（男女老幼均可）店員（二十歲以下男子）請親來面談

已成立之代理店列左

前進商店啓　道外南頭道街路東七七　電話八三八三

正廉醫院

哈爾濱　院址　總院道外許公路八八號　分院道裡新城大街二〇號

▲各科診療　住院隨意

爲一般公務人員各位時間之便利起見於道裡分院每日午後四時至七時開始各科診療均有專門醫師担任

醫士　施米德樂　專門淋病皮膚花柳　診療時間　上午九時至十二時　下午四時至七時　備有各式電療及愛克司機　（聘有滿人譯員）　道裏中國十道街四三號

醫士　林特爾爾　專治皮膚花柳　新舊淋病膀胱炎　頭髮脫落諸病　本醫社爲便利患者診病聘有滿人翻譯　接診時間每日上午九時至十時下午四時至七時　道裡斜紋街萬國農具公司隔壁五十戶二樓　電話六一六四

新城工程師事務所

辦理　土木建築設計製圖鑑定監督委託許可

時間　午前九時至午后四時　午后六時至八時

地址　道裡新城大街一四七號　中國（五道街）　電話五二一五九番

濟坤產婦科醫院

專門產科　婦人科

△住院隨意難產普通產不限時間

院長南滿醫學士楊振國

院址道裏中國頭道街　電話四九九五

大陸醫院

滿鐵承認囑託醫院

內外花柳各科產科婦科皆有專門醫師担任　注射預防各種樂針　院址：道外景陽街八〇七一一號

婦嬰醫院

哈爾濱道裏斜紋三堂街五號十八戶　電話七六七九號

專門小兒科　內科　產婦科　南滿醫學士　女醫　李錫玉

朗軒醫院

道裡中國十一道街

皮膚科　花柳科　外科專門

院長南滿醫學士　梁華堂　朗軒

醫士　沃力峯什結伊

專治　淋病皮膚花柳　用光線及愛克斯光照像透視備有各種新式電療機及治療皮膚等症

接診時間　上午十時至十一時　下午四時至七時

道裡外國三道街四七號　電話〇四〇七

晉本醫院

內科　小兒科　院長張晉本

道外南三道街二二（借電話八九八五）

診療時間　午前九時至十二時　午後三時至六時　（星期日只限午前）

（本院長現已辭退礼氏醫院職）

弘善醫院

哈爾濱北道外正陽溝五道街路東

內科，外科，皮膚花柳科專門醫師診療，備設病室隨意住院　借用電話六九八四番

濟瀛醫院

專門產婦人科　住院隨意　道外景陽街

▲產婦科　院長南滿醫學士李濟民　助產士王陶艷

本院長已辭滿鐵醫院產婦科醫長職務

健民齒科醫院

院長　張汝霖

診療科目，治牙，鑲牙，口腔外科　院址道外正陽十一道街大觀電影院西鄰　電話八三五七番

希珍外科醫院

電話八五五九

招考護士及護士練習生　一切面談

院址哈爾濱道裏水公園北頭七九（電車道公園前下車）

北和醫院

鄙人辭去衛生医院職務現在開設

院長王兆樹　院址道外景陽街六號

甘肅新疆奇物多

甘肅省產有兩種奇物，很耐生物專家的研究：

●鴿魚·氷梨●

一種是鴿子魚，鴿子入水，能變化爲魚，頭扁尾肥，當地亦視作珍饈，尚未變盡時，脚爪和羽毛都清晰可辨。一種是氷梨，土人稱軟兒梨，外狀愈腐爛不堪的愈可口，用冷水洗滌，肉便軟，用熱水洗滌，肉就轉硬，吃了能解煖毒，功效非常神速。

新疆省戈壁沙漠中多瘴氣，旅人誤觸，往往患怪病。在山麓遙望，常見白光滿野，猶如湖泊一般，即是此氣。

●哈蜜甜瓜●

著名的哈蜜甜瓜，其子必須用灰堵養，放置在不濕不燥的空倉中，貯藏得愈長久，種植後生長愈佳，甚至有貯放十餘年的，如果今年所得的瓜子，明年就種，因爲得氣太薄，味必不美。

新疆吐魯番盛產葡萄，色白透明，肥大無核，舉世罕有其匹，我國古史所盛稱的葡萄美酒，古實用此釀成，不過古法失傳已久，現在當地土人所釀的，味很薄。

●天山雪海●

迪化東南有博格多山，爲天山脈絕頂，遠眺如在目前，其實相距二百多里，山峯四周皆有冰雪，炎夏不消，稱爲雪海。最高三峯矗峙雲霄，下闊大，上尖銳，歷來好遊者都不能攀登，惟有一德國人曾經到達最高處，用大力望遠鏡窺望，看見山深處有動物往來。山中產有奇草，形狀如芙蓉，每六十年開放一次，名石蓮，嗅了就要頭痛。山上，有大龍潭，周圍數十里，水淸味甘，深不可測，山下有小龍潭，周圍也有十數里。

天山一帶，松林蔓野，多千年古木，大皆合抱，高逾十丈，近百年以來，方始稍稍斫伐，但因交通不便之故，採伐者不及萬一。樹根枯竇，往往自燃，延燒山間，區域很廣，入夜則火光燭天，好像置身闤市高處，看萬家燈火一般。

新疆南部盛產瓜果桑葚葡萄之屬，當夏秋之交，結實纍纍遍原野。當地維回性極愚惰，常將炊具出售，後攜帶黍稷坐臥其間，啖食瓜果生活，秋涼果盡，方才離去，年年如此，習以爲常。

●隱紋刀刃●

庫車土人，擅長冶鐵鍛鋼，所鑄刀刃，晶光熒熒，製法取熟鐵數十斤，截成許多小方形，和白礬鍊成鋼片，埋在馬糞中，數日後取出再鍊，如此數十次，需半年方成一柄，其刃短且薄，鋒利質輕，更佳。置映日光中，隱隱見波濤紋，雲紋，雪花，舞紋，吹之有聲，斷鐵削鋼，不缺不捲，容稱塞外名產。

●有尾野人●

和闐南山有野人，生有尾，長約四五寸，語言服裝都與纏回不同。嘗有一纏婦，夫妻反目，逃入深山迷途，與野人同居數年，並且生育兒女，歸來告知家人。又有一年大水，河中飄浮一具童屍，也有尾巴，人衆口鑿鑿，其事也許眞確，因爲新疆西藏之間，雪山綿亘，自古少有人跡，其中番民種族，或還不止此一種有尾人呢。

白玉霜病逝天津

（天津特訊）評戲名坤伶白玉霜因患子宮瘤症復發，醫生束手，十日在天津逝去，按白玉霜爲評戲界之老坤伶，早年艷事頻傳，當北京市政府袁良任市長時代曾被逐出境，白伶走上海，一度登銀幕，主映（海棠紅）影片，聲譽鵲起，事變後，重返京津，其所演劇，唱作均獨樹一幟，聲名益噪，與喜彩蓮爲時下評戲界之兩巨星，年前白伶患子宮生瘤症，曾在京兩次入德國醫院割治，病未大愈即去津，今不意竟以此致命，一代評戲紅伶，將不復再見於人間矣。

阿非利加洲的獅子

性情勇猛堪稱百獸之王　到非常饑餓時襲擊人類

（續）

常它們尋找食料，捕捉生物時，動作的敏捷，足可以和駿馬一樣，像阿非利加產的角馬，跑步迅速，能够追捕一千碼，或二千碼前面的東西，獅子的跑步，雖說沒有角馬的迅速，但是尋覓食物多半隱藏樹木後面，等到生物走近面前，再躍而取之，它們沒有一次不准的，它們食飽之後，遺留下的骨肉，拾以爲食，豺狼和其他野獸等的動物，因食着那些殘餘的食品，走到獅子近邊，因之遇害，爲是常有的事，古人謂人爲財死，鳥爲食亡，也就是這種意思，獅子在上古的時候，如歐羅巴洲，亞細亞洲，都是他們棲息的地方，嗣後則慢慢的縮減，最近僅限然阿非利加和西南亞細亞的一部，現代的獅，比較它的祖先，身材和力量，均減退不少，據一般科學家的調查，普通成長的獅子，從鼻尖到尾末，長約九尺，高約三尺多，重約五百磅，它的壽命，在動物園裡邊養的，約十五年左右，野生的約三十年左右，比較人的年壽不及一半至若那美麗的鬣，僅限於雄獅才有，普通的情形從三歲便見生長，到六歲後，就完全長成在初生的獅子，均有條斑，成年之後，此種斑痕，便漸漸的消失了。

獸王的獅子，要不是惹動了它的煩惱，襲擊人類的事情是很少的，不過在阿非利加的開拓途中，死於獅子的白人和土人，到現在仍是不可避免的，所向無敵的百獸之王，原有的地盤却失掉了不少，看那可憐的姿態就如聽到那可慘的吼聲一樣（完）

世界珍聞

德國科學家偉勃根，近從事創製一種疊光鏡頭，他說宇宙間的光線，多至不可勝計，人類肉眼所能見到的，僅十分之一二。疊光鏡可以攝取人類肉眼所不能見的光線，如世人所傳說。

捷克斯拉夫郵政管理局曾出一種三角形的特種郵票，上面印有「個人的秘密」幾個字，表示個人有保持通信秘密之權。郵差對於貼有此種郵票的信件，須交收信者本人，他人不得代收。

非洲的杜亞拉工人，對於法律很重視；曾有一人因殺雞作食，他的本身也被族人懲罰而宰吃了。因爲他們的法律中有（以血償血）的靈魂，亦爲人類肉眼不能見的一種光線，故用疊光鏡照視，可以看見人的靈魂。

在最近二十年間，人造絲的產額已經增加到五倍，而天然絲的產額，却只增加了百分之五十。

中聯計畫拍攝巨片『博愛』與『紅樓夢』

△陳雲裳（反串賈寶玉）▽

中聯公司將在本年度內攝製兩部『全體影星』合演的巨片現在已經有了初步決定了。一部時裝，一部是古裝。那部時裝片即將於八月中旬開拍，劇名「博愛」，由中聯全體導演聯合導演，但爲全劇貫通起見，劇情決由各導演各自負責，但內容上有一個定的原則，就是每一段劇情要以「每人每天要做一件帶助別人的事」爲主題，所以「博愛」是既不同於從前聯華公司的「聯華交響曲」，也不同於從前新華公司的一家一可以說是國產電影史上展開新的一頁。

一部古裝片是『紅樓夢』是一部數十萬言的巨著，而且全書以描寫各個人物間的瑣屑爲勝，要攝製電影，自然非統盤改編不可，這工作是相當繁重的，所以攝製之期，大約要在秋涼之後了。至於演員的支配，讀者中不妨先擬一張理想的，我想，一調標準影迷大概可以猜測十之八九的，就是那位風流自賞的賈寶玉，或許沒有適當的人選，不過，據中聯製片部的消息，這角色也像新華的「大闓寧國府」一樣，由女演員反串，那末，不必多猜，陳雲裳是毫無疑義的。

可怕的空中塵埃

大都市裏的塵埃，大半爲石塵埃與煙囪噴出的炭塵埃混雜而成，日常空氣中所含者或爲磚塵埃，花崗石塵埃，鹽石塵埃，石灰塵埃或黏土塵埃。此種塵埃的產生，多半爲街市，垣，屋頂的石塊，朝夕被風雨浸蝕，復被風蕩揚空氣中而流散各處者。除此類塵埃之外，尙有動植物塵埃，如某種動物或植物壞死腐後的產物，或毛織品的纖維物等。

此外更有飛揚空氣中的煤烟及日光塵埃。所謂日光塵埃，就是散佈空中的微細塵埃，被日光照射時吾人眼力所能看到。煤煙係由寄度炭化水素及炭屑而結成並含有能發火的瓦斯。日光塵埃是一種有機組織破壞的產物，因其細微，故能升騰至空氣中的最高層。至於在各種地帶及空氣中各種高度所含塵埃多寡的區別，吾人甚難明白確定。大海洋面，多屬於無塵埃，高原則每立方生的米突容積約有二百小塵粒，鄉野間約一千粒，城市的塔尖高處約十萬粒，地面則有一萬萬粒以上的平均數。

許多病菌的活力，不適於乾燥，非多數積聚一處，不能延續其生存（如霍亂菌，鼠疫菌，流行性感冒菌及白喉菌等）但如結核菌，膿毒菌的芽胞及葡萄狀等菌，雜夾於塵埃中亦能繼續其生存，此外在市街塵埃中亦可發現惡性浮腫菌及破傷風菌，惟四週閉鎖室內之空氣中所含病菌又比空曠處爲多，所以傳染亦較速。

鑄冶爐場及火爐附近，不惟能產生塵埃及煤烟，且同時能產生出一種毒害瓦斯，尤其含有硫酸者爲最猛烈，苟一旦侵入肺部，危害殊甚。如煤礦場或冶鐵場等處的附近空氣中，莫不含塵埃及毒氣，今按種類及發源地列述於後：

（一）金屬塵埃：如製版匠，造鑿匠，雕刻工人，印刷工人，織帶扣工人，鑄字匠等。（二）礦質塵埃：如石匠，磚瓦匠，掘土工人，磁窯工人等。（三）植物塵埃：如磨粉匠，紡織工人，縫紉師，烤餅匠，捲煙工人，製縄工人等。（四）動物塵埃：如製毛刷匠，理髮匠，製帽工人等。（五）混合塵埃：如磨玻璃工匠，製瓷工人，掃街者。

京劇各種樂器考

京劇的構成，當分爲「文學」，「音樂」，「舞蹈」，「唱歌」四種而成，所以京劇可稱爲綜合藝術。

在每一種劇戲當然需要音樂來配合，調劑中的「聲感」活潑。而觀者們確可因爲聽到音樂聲音對於劇的本身格加無限美感同時京劇較比一切戲劇佳點特多因爲京劇由各種藝術需要同時緊張動作才能臻完善京劇由崑曲脫蛻而來，一切音樂器具亦係來自古代。現在大略將幾種樂器寫在下面，

小鼓，爲演劇必要之司令樂器，調令其他樂器所奏之曲名，此鼓來源係自唐代—一午俗名謂之單皮，考在唐代發源於天竺，唐玄宗對此鼓擊技甚佳，其時稱爲—八音領袖，是徵此鼓之重要性。

常鼓：又名大鼓，即古時之非鼓，但今日者鼓面大於鼓匡，古式係鼓匡長於鼓面橫懸在架上，現在者係平懸在架上在京劇中用以代表較大動作時之聲音。

板：與小鼓合用，拍歌唱時之拍子，以規律歌唱之快慢大鑼：彼時用以作行軍步伐的號令，京劇中亦用在行步及身體大動時之配音。

小鑼：又名「旃子」，即古時的「沙鑼」。京劇用在較輕的動作配音。

鈸：同爲印度樂器，今在京劇中僅爲與大鑼小鑼之合奏樂器。

胡琴：相傳在唐代即有此種樂器，但並非今日之胡琴。此係自明代由番地流入中國者故稱曰「胡琴」一係爲京劇歌唱之主要樂器奏出曲調與歌合行。

二胡：係胡琴之改造，聲音較胡琴實低，如與胡琴合奏音調愉美，爲現代京劇中女子歌唱不可少之配奏樂器。

鎖吶：本係回族之樂器，原名「蘇爾奈」，鎖吶係譯音我國古時之「金口角」與此同形。今用以吹奏典儀之樂器。

三絃：在秦代即有此種樂器本爲崑曲較多之樂器，用於京劇不過爲配奏樂器之一種。

月琴：原名「阮咸」，因係爲晉代音樂家阮咸所創製，後改圓形似月，因改名爲月琴，爲京劇中男性歌唱之必要配奏樂器。

笛：爲崑曲之主要歌樂器古時寫作「邃」字又名「橫吹」。京劇中有時參唱崑曲故用之。

以上所舉之京劇各種樂器，胡琴，二胡，三絃，月琴等屬於文場，其他則屬於武場在各種樂器的源來既非一代又非出自一地，所以確有研究價值。

老牌紅星袁美雲

先學京劇後演電影　西施一片最受歡迎

（續）

影星小史

袁美雲的處女演是「小女伶」，在這期間後加入上海影片公司等，事變後她又加入國聯影片公司，後又加入藝華影片公司，在藝華公司曾與王引發生熱戀最後轉入新華影片公司主演了多部影片，計有「清天血淚」「海天情侶」「茶花女」「日出」「地獄探艷記」「小奶奶扇子」「碧玉雄心」「女少爺」「化身姑娘」「亡命徒」「鄉下大姑娘」「森林恩仇記」「斷腸花」「花開花落」「小婦人」等片，「西施」是她古裝影片的第一部作品，因爲很適合她的個性，據說是她相當成功的一部新作品云。（完）

可憐的印度寡婦

丈夫死亡須殉葬

印度婦女，對於丈夫始終是貞潔的，眞純的，並且當丈夫死後之寡婦，也得伴郎同眠墓中，作爲陰間夫婦。

寡婦自丈夫死後，有一種檢查的風俗。檢查這風習是把殉死來焚死寡婦，以前，印度對於丈夫已死亡的婦女，應該拖到荼毗河邊（佛家火葬河）把手臂縛在樹上，然後用薪柴火焚，燒後便把骨灰作成三角形的紀念石，建立在丈夫墓旁以示貞潔。（未完）

即使氣色不佳的諸位、面色紅黑的諸位、面容蒼白的諸位、果爾搽用本品
—坦哥德蘭—
七色化粧
試用之下、管保有玲瓏生動的漂亮成績、化無塩而成西施、發揮着明朗的健康美
美和魅力的近代化粧料
坦哥德蘭
タンゴードラン
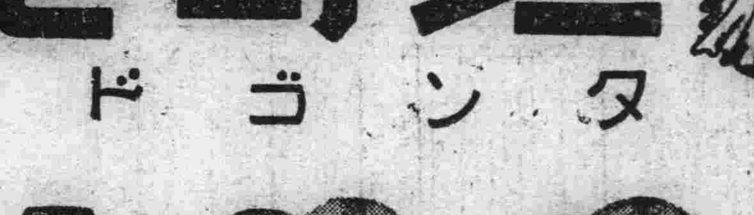

適合各位面色 增加艷麗妍美的七色
對於普通婦女……宜用肌色
對於白色的諸位……宜用白色
對於蒼黃色的諸位……宜用淡紅色
對於膚黑的諸位……宜用操麗色
黃白色的諸位……宜用爽健色
圓色赤紅的諸位……宜用新鮮色
飾於銳利的感覺……宜用明麗色
跳舞牌化粧料總發行·宇野達之助商會·大阪·東京

請看新肝精的神効如何
一位病苦纏身的年·自從服用新肝精、歷時未久、竟成鐵漢
新肝精
血虧體弱 精神萎靡 恐症結核 房事過度 婦女雜症 幼兒虛弱 奇効非常

株式會社 滿洲藤澤友吉商店 奉天·大連·天津·上海

孔氏醫院
分科治療 住院隨時
地址南崗山街吉林街拐角
自動電話 六九七二

小兒科 內科 福澤醫院
診療時間 上午八時至一時 下午五時至八時
道裡東工廠街三一號斜紋車站東邊
院長東京昭和醫學士 金玉琛（原籍奉天遼陽縣人）

感謝長鬚
于道人仁術館卦
感謝人 劉耀亭 趙延相 代佈
館址：哈市道外北小六道街聚遠堂

718
不痛不麻 奏効如神
大學眼藥
偉哉！一滴的靈効
目疾雖小·痛苦難言
惟有用寰球聞名的

主治 沙眼 角膜白斑 疲勞眼 翳眼花 爛眼 眼球充血紅 眼脂 視力衰弱 流淚眼 由光線發生之眼炎等一切眼疾 其功効神速 百用百効

哈爾濱市埠頭區經緯街四七號
哈爾濱不動產信託株式會社
管理部電話 七二九三，四〇〇五 七二九四，二二三六
工事部電話 三六二一九
出張所海拉爾北大街 電話六三〇
營業種類
管理部 不動產之信託 不動產之管理 不動產之鑑定 房和擔保放欵
工事部 土木建築暖房 衛生等各種工事之承辦事項
常務董事 松田順三
滿方董事 張廷閣
晚間有事請與石山管理科長連絡 電話五一一三番

滋補强壯 解毒良藥 斷癮除根 決無痛苦
戒煙良藥 吉福德祿
廣徵代理藥店
本行發售戒煙良藥吉福德祿迄已三載能戒除烟癮對於痔瘡皮膚濕以及婦女病症腹痛等病服之無不立見奇效滿洲國境內各省市縣各大藥房均有代售誠恐邊遠地方未及週知各藥房尚未者有之特此再爲聲明務請遠處各藥店速來函購廣爲銷售以期普救已患同胞早日除患不勝翹企之至以代
規定價目……五十錠藥每瓶一圓七角 二百錠藥每瓶六元 一百錠藥每瓶三元二角 六百錠藥每瓶十七元二角
各病者一律給予三成佣金新要保不要押金均用現欵交易
代理總批發處福祿洋行 大東京和通五番地 電話七二七，五

民生部認可
私立哈爾濱松島日語學院
第二學期
募集人員 一年生五十名 二年生若干名
入學資格 國民優級學校卒業或有同等學力者
報名 康德九年七月一日起
附記 簡章及入學願書函索即寄須附郵票四分
學院址 哈爾濱道外中十一道街十七號電話九八八一號

紙類直輸出入商
合資會社 鈴木商店
哈爾濱市石頭道街一二七
代表電話番號二三一五
支店 齊齊哈爾，佳木斯，海拉爾，牡丹江，